R.P.EE.C.MARTIN 1943

LOS ANDES

DIECISEIS PAGINAS
Precio del Ejemplar $ 13,00

Año XCIV | Registro Nacional de la Propiedad Intelectual Año 1974: Nº 1.270.582 | MENDOZA — Sábado 13 de Diciembre de 1975 | Publicación adherida al Instituto Verificador de Circulaciones | Núm. 31.127

La Presidente deliberó con el jefe del Ejército

Analizó, además, la crisis que afronta el justicialismo en la Cámara de Diputados

BUENOS AIRES, 12 (NA). — Contrariamente a lo ocurrido en las últimas semanas, en que los días viernes no desarrollaba actividad oficial, la Presidente de la Nación, María Estela Martínez de Perón, mantuvo hoy importantes entrevistas con el comandante general del Ejército, varios ministros del Poder Ejecutivo y el titular de la Confederación General del Trabajo.

La labor matutina de la señora de Perón se inició poco después de las 9 considerando "diversos asuntos de Estado que le fueron presentados por sus colaboradores inmediatos" y poco después conversó por espacio de media hora con el ministro del Interior, Angel Federico Robledo.

Si bien, la Secretaría de Prensa y Difusión de la Presidencia, no dio a conocer los temas abordados durante la reunión —ni de las posteriores—, en círculos gubernamentales se estimaba que la conversación giró fundamentalmente alrededor de la crisis que actualmente enfrenta el Partido Justicialista en la Cámara de Diputados y que podría extenderse a otros estratos partidarios.

Posteriormente ingresaron al despacho presidencial, el titular de Defensa, Tomás Vottero, y el comandante general del Ejército, teniente general Jorge Rafael Videla, quienes estuvieron reunidos con la señora de Perón por espacio de una hora y media.

En esferas castrenses se daba por descontado que en la ocasión el alto jefe militar habría planteado a la jefa del Estado diversas inquietudes del arma que representa, tanto referidas a la situación política nacional como a la lucha antisubversiva ante la actual escalada terrorista.

Ya sobre el mediodía, la Presidente recibió en su despacho al ministro de Trabajo, Carlos Federico Ruckauf, que concurrió acompañado por una delegación del Sindicato Unico Petroleros del Estado (SUPE) y posteriormente conversó por espacio de media hora con el secretario general de la Confederación General del Trabajo, Casildo Herreras, quien acaba de regresar de un prolongado viaje por Europa y que al retirarse declinó formular declaraciones sobre los temas abordados en la oportunidad.

Durante la audiencia concedida en la mañana de ayer, la presidente de la Nación, señora María Estela Martínez de Perón, conversa con el ministro de Defensa Nacional, Tomás Vottero y el comandante general del Ejército, general Jorge Rafael Videla. (Radiofoto de NA).

Lorenzo Miguel denunció una conjura contra el país

Expresó que Alvaro Alsogaray y Videla Balaguer han instigado a la rebelión armada. Visita a una empresa

BUENOS AIRES, 12 (NA). — El titular de las 62 Organizaciones gremiales peronistas y de la Unión Obrera Metalúrgica (UOM) Lorenzo Miguel denunció hoy la existencia de "una conjura contra las instituciones del país expresada en las declaraciones de los señores Alvaro Alsogaray y Dalmiro Videla Balaguer, que han instigado públicamente —afirma— a la rebelión armada contra el gobierno".

El líder sindical efectuó estas declaraciones al visitar esta mañana las instalaciones del establecimiento "Volcán S. A.", de esta capital, señalando luego que "el general Videla Balaguer ya estuvo embarcado en una rebelión hace unos veinte años y parece que el tiempo no le ha enseñado nada".

Consultado sobre el abandono del bloque justicialista en la Cámara de Diputados de los legisladores del "grupo de trabajo" expresó su esperanza de que éstos "no se alejaran", señalando que "éstas son cuestiones de enfoque que pueden ser superadas e incluso —añadió— ya hay algunos compañeros que están conversando con ellos y creo que volverán a integrarse, salvo algunos que nunca fueron peronistas y ocupan esos cargos por imperio de las circunstancias y ahora lo están demostrando".

Sobre el posible retiro por parte del Poder Ejecutivo de los proyectos de ley remitidos al Congreso para dar así por terminado el actual período de sesiones extraordinarias e iniciar el receso parlamentario Miguel se manifestó contrario a "todo lo que signifique una alteración en las instituciones".

Requerida su opinión sobre una posible intervención a la provincia de Buenos Aires manifestó que "es un problema exclusivo del Poder Ejecutivo Nacional. Nosotros ya hemos expresado nuestra opinión sobre las actitudes del señor Victorio Calabró tanto como movimiento obrero como en el Partido Justicialista, por lo tanto para nosotros es un asunto terminado y la intervención es un tema que no nos atañe resolver a nosotros".

El dirigente metalúrgico puntualizó luego que su visita a la planta de "Volcán S. A." se debía a una invitación cursada tanto por los "compañeros trabajadores como por la empresa, con la cual —destacó— nunca hemos tenido ningún conflicto".

Miguel recorrió todas las instalaciones del establecimiento acompañado por los integrantes de la comisión gremial interna y directivos de la firma, destacándose que en ella trabajan actualmente el ex secretario general de la UOM Capital Federal, Avelino Fernández, de conocida trayectoria sindical, y el actual secretario de organización de esa seccional, José Tazzone.

Cafiero almorzó con el director de "La Opinión"

BUENOS AIRES, 12. (NA). — El director del diario "La Opinión", Jacobo Timerman, fue invitado esta tarde a la mesa del ministro de Economía, doctor Antonio F. Cafiero. Del almuerzo participaron, además, algunos integrantes de la conducción económica.

La reunión tuvo lugar en el salón de cuadros al término de la deliberación con los gremios estatales.

Obón preside hoy en Río Grande el acto central del "Día del Petróleo"

BUENOS AIRES, 12. (Télam). — El interventor de Yacimientos Petrolíferos Fiscales, teniente coronel (RE) Jorge Obón presidirá mañana en la ciudad fueguina de Río Grande, el acto central del "Día del Petróleo", que conmemorará el 68 aniversario del descubrimiento del hidrocarburo en la Argentina.

Obón partió esta mañana desde el aeroparque metropolitano, y esta noche ofrecerá una conferencia de prensa en esa ciudad.

Mañana, a las 8.30 efectuará una visita al campamento Río Grande de YPF, y, luego en el acto central, dirigirá un mensaje alusivo al "Día del Petróleo".

En la ceremonia también se entregarán medallas recordativas al personal de la empresa estatal que cumplió 25 años de servicio.

Obón regresará a esta capital alrededor de las 20, y dos horas más tarde asistirá a la cena celebratoria del "Día del Petróleo" en el club YPF, ubicado en el barrio de Núñez.

Por otra parte, el secretario de Energía, Eduardo Setti dirigirá mañana por la noche un mensaje al país, que será transmitido por la cadena oficial de radio y televisión.

El hotel más conocido del Líbano, el "Saint Georges", sufre los devastadores efectos de la guerra civil. (Radiofoto de UPI).

Es total la lucha en las calles de Beirut

Se desoyó la orden de cese el fuego

BEIRUT, 12 (UPI). — Empedernidos milicianos musulmanes y cristianos ignoraron la segunda orden de alto el fuego dada en 24 horas, y seguían luchando esta noche por el control del estratégico hotel Holiday Inn en la destrozada zona del litoral de Beirut.

En encuentros en otros lugares de la capital hubo 10 muertos y 25 heridos, elevándose el número de muertos esta semana a 360 y a 700 el de heridos.

La tregua, que al parecer había sido aceptado por todas las facciones de los izquierdistas musulmanes y los conservadores cristianos, debió haber entrado en vigencia esta madrugada, pero desde entonces no ha habido ni un minuto sin que se escuche el estampido de las armas de fuego en algún lugar de Beirut.

La peor lucha se desarrollaba en la zona donde están los hoteles de lujo, donde los izquierdistas atacaban el Holiday Inn, edificio de 26 pisos, último reducto de los falangistas cristianos en esa zona. Un fuego, al parecer provocado por balas incendiarias, envolvió en llamas los últimos 10 pisos, dejando caer una densa nube de humo negro sobre la ciudad.

Los izquierdistas que ocupan el edificio por tres lados, dispararon miles de tiros de ametralladora contra el hotel. Además, tienen copada la última línea de escape de los falangistas que les permitiría retirarse a su puesto de mando en el centro de la ciudad.

Los periodistas que están en la zona de batalla vieron centenares de izquierdistas disparando las ametralladoras en las ennegrecidas ruinas del hotel Fenicia, relevándose incesantemente para mantener la presión sobre los falangistas. Los dos edificios se encuentran a muy corta distancia, pero a pesar de la evidente superioridad numérica de los atacantes, los falangistas siguen resistiendo.

En el elegante barrio turístico que rodea los hoteles, saquearon gran número de bares, tiendas de regalos y de todas clases. Se veía a los combatientes cargando todo lo que podían: grandes jarrones de cobre, teteras, sillas y muebles de oficina.

En tanto, en el desierto barrio comercial, continuaba el fuego de cohetes y morteros. Allí los izquierdistas seguían atacando el gran edificio de oficinas Starco, también ocupado por los falangistas.

Los izquierdistas tomaron las posiciones de los falangistas en el barrio judío, y le permitieron a los periodistas ver que no ha habido daños en la gran sinagoga de la ciudad.

Se escucharon las sirenas contra ataques aéreos mientras aviones israelíes efectuaban reconocimientos, como para recordar el interés de ese país en la lucha.

El gobierno del primer ministro Rashid Karami había mantenido la esperanza de que se respetara hoy el cese al fuego, ya que es la fiesta musulmana del sacrificio, el día de Al Adha.

Karami, que es musulmán, no participó hoy en las reuniones de la comisión coordinadora, que agrupa a todos los partidos políticos y los palestinos. La comisión se reunió bajo la presidencia del ministro del Interior, Camille Chamoun, para discutir el tomar medidas de emergencia para hacer cumplir la tregua.

Habría una solución el 15 para los estatales

BUENOS AIRES, 12 (NA). — Sólo el próximo lunes se alcanzaría una solución definitiva en el conflicto laboral que atraviesan los trabajadores de los gremios dependientes de la administración pública nacional, provincial y municipal ante la falta de satisfacción a sus reclamos económicos.

Durante la jornada de hoy los dirigentes de la comisión coordinadora de gremios estatales se entrevistaron con el ministro de Economía de la Nación y posteriormente con el titular de la cartera de Trabajo con quien se habrían ultimado los detalles que conducirán al logro de una solución definitiva a los reclamos presentados.

En la entrevista con el ministro Carlos Federico Ruckauf con los dirigentes de los empleados públicos solicitaron la tramitación, a través de la cartera laboral, de una audiencia con la Presidente de la Nación.

Asimismo, en una reunión posterior de la comisión coordinadora, se acordó continuar con las negociaciones iniciadas durante el día de hoy.

Según informaron fuentes gremiales se habría alcanzado ya un total acuerdo en lo referente a la sanción del Estatuto del Empleado Público, restando resolver solamente lo relativo al pago del aumento de 1.500 pesos nuevos ordenado por el gobierno a partir del mes de noviembre para la actividad privada y que los estatales aspiran a recibir en igual forma.

Crece la agitación en España

MADRID, 12. (UPI). — Un tribunal político concedió hoy nuevamente su libertad al líder laboral comunista Marcelino Camacho, mientras millares de trabajadores de la industria metalúrgica pesada y otros gremios paralizaban sus actividades por tercer día consecutivo, en demanda de mayores reformas democráticas en España tras la muerte del generalísimo Francisco Franco.

Empresarios norteamericanos en algunas de las plantas industriales afectadas por las huelgas dijeron que la agitación laboral en Madrid estaba siendo promovida por el Partido del Trabajo en España, controlado por marxistas pro chinos.

Los obreros huelguistas exigen la pronta introducción de reformas democráticas en la nación por el rey Juan Carlos I, que heredó hace tres semanas el régimen de Franco.

La policía, entre tanto, expulsó por segundo día consecutivo a 4.500 obreros huelguistas que ocupaban la fábrica de automóviles Chrysler en las proximidades de Madrid.

Camacho, un influyente líder comunista que ha estado saliendo y entrando a la cárcel en las dos últimas semanas, fue liberado por primera vez gracias a una amnistía dictada al día siguiente de comenzar la nueva era política, cuyo primer gobierno es considerado el más liberal que rige a España en los últimos 36 años. Pero casi de inmediato fue arrestado nuevamente por las autoridades.

Camacho, en declaraciones de prensa comentando el áspero trato policial a la oposición política en los últimos días, dijo empero que en su opinión "muchas cosas serán consideradas en forma diferente ahora que (Manuel) Fraga Iribarne es ministro del Interior".

Fraga, el nuevo ministro de Relaciones Exteriores, José María de Areilza, conde de Motrico, y el ministro de Justicia, Antonio Garrigues, constituyen los tres nuevos miembros del gobierno más inclinados a realizar reformas políticas en el país. Su actuación en el nuevo gobierno es equilibrada por cuatro jefes militares de la línea dura y el ex líder falangista José Solís Ruiz, que también integran el gabinete.

Camacho se hallaba en la cárcel cumpliendo una pena de seis años de prisión por organizar sindicatos en forma ilegal. Cuando Juan Carlos asumió el poder dictó una amnistía parcial, perdonando a Camacho y otros 235 presos políticos. Pero el dirigente metalúrgico, de 57 años de edad, prometió seguir luchando para obtener la liberación de los 2.000 presos políticos que quedan en el país.

El domingo pasado la policía arrestó nuevamente a Camacho, acusándolo de dirigir una manifestación popular en favor de una amnistía total en las proximidades de su residencia en el suburbio de Carabanchel.

El tribunal de orden público número dos dispuso hoy el retiro de todos los cargos contra Camacho y este fue dejado en libertad poco después.

Incrementaron en un 36 o/o las tarifas telefónicas

La medida rige a partir del 21 de noviembre último

BUENOS AIRES, 12 (Télam). — El Poder Ejecutivo autorizó un reajuste del 36 por ciento en las tarifas telefónicas, que regirá a partir del 21 de noviembre pasado, según anunció hoy ENTel Argentina.

Las principales variantes establecidas por el nuevo régimen tarifario son las siguientes:

1º) Areas del servicio no medido, de Capital Federal y Gran Buenos Aires, abonos mensuales de casa de familia, 245 pesos, abonados comerciales cuyo capital en giro supera los 400.000 pesos. 1.161 pesos, (categoría en la que figuran también instalaciones precarias como circos, obras en construcción, etc.), abonados con giro comercial entre 200.000 pesos y 400.000 pesos, 525 pesos. (categoría en la que se incluye a los profesionales, organismos estatales, diarios, sindicatos con personería gremial, etc.).

2º) Areas del servicio medido de Capital Federal y Gran Buenos Aires, abonos de casas de familia, 160 pesos y 70 comunicaciones libres mensuales, primer grupo, 840 pesos y 240 comunicaciones libres mensuales, segundo grupo. 416 pesos y 150 comunicaciones libres mensuales.

3º) Tarifas de abono mensual para líneas generales de La Plata, Córdoba, Rosario y Mar del Plata en el servicio médico: casas de familia, 106 pesos, primer grupo, 530 pesos y segundo grupo, 305 pesos, en el servicio no medido los valores son de 163,740 y 397 pesos, respectivamente.

4º) Bahía Blanca - Rosario y Río Cuarto, abonos en el servcio medido, casas de familia, 98 pesos, primer grupo, 441 pesos y segundo grupo, 258 pesos, en el servicio no medido, 144, 675 y 332 pesos.

5º) En larga distancia, las comunicaciones, por cada minuto (con un mínimo de 3 minutos) se ajustarán a esta escala: hasta 30 kilómetros, 3,36 pesos, hasta 55, 560 pesos, hasta 110, 7,84 pesos, hasta 170, 11,20 pesos, hasta 240, 16,80 pesos, hasta 320, 21,28 pesos, hasta 600, 25,76 pesos, más de 600 kilómetros 40,32 pesos.

Otras tarifas

Los nuevos cargos por instalación de teléfonos en la Capital Federal y el Gran Buenos Aires serán de 25.000 pesos para casas de familia; 50.000 pesos para profesionales y categorías comerciales que figuran en el rubro, y 80.000 pesos para otras categorías.

Los cargos por cambio de domicilio, en el mismo orden, serán de 12.500 pesos, en casas de familia, profesionales y demás categorías, 25.000 pesos y otras categorías, 400.000 pesos.

Por otra parte, cuando la posibilidades técnicas lo permitan, los teléfonos públicos serán aumentados de 1 a 2 pesos.

Como dato de interés para los usuarios de los servicios con medición, cabe consignar que entre las 21 y las 8, de lunes a viernes, y desde las 13 del sábado y hasta las 8 del lunes las llamadas, cualquiera sea su duración, serán facturadas por una.

También ENTel recibió facultades para aplicar, cuando convenga en razón de la disponibilidad de circuitos y volumen de tráfico, un descuento de hasta el 50 por ciento en las comunicaciones interurbanas en rutas días y horas que la misma empresa determine.

Fijarían después del 20 de enero los montos de aumentos salariales

BUENOS AIRES, 12 (NA). — Trascendió hoy en fuentes gubernamentales que se considera que sólo después del 20 de enero podrá establecerse el monto de los incrementos salariales que, según se anunció, serán otorgados a partir del primer mes del año, habiéndose resuelto ya que se acordarán mediante un porciento a establecerse sobre los sueldos percibidos en el mes de octubre.

Asimismo se afirmó que los incrementos anunciados tendrán como finalidad restaurar la pérdida del poder adquisitivo de los salarios registrada en los meses de noviembre y diciembre.

Las mismas fuentes estimaban que el porcentaje a otorgarse podría ascender a un 20 ó 25 por ciento sobre los salarios de octubre en base al ya establecido índice de aumento del costo de vida registrado en el mes de noviembre, que ascendió a un 9 por ciento, a lo que sumaría un incremento aproximado del 15 por ciento estimado para diciembre totalizando un porcentual cercano al 20 ó 25 por ciento.

A este índice se le debe restar el correspondiente a los 1.500 pesos nuevos del aumento por monto fijo otorgado en noviembre, que, en promedio, significó un 16 por ciento, por lo que se estima que el aumento total a acordarse en enero no ascenderá a más que un 6 ó 7 por ciento.

Estos aumentos serán analizados por el Instituto Nacional de las Remuneraciones cuya puesta en marcha se considera inminente, el cual se abocará de inmediato al estudio de las estadísticas que permitan establecer el deterioro sufrido por el salario real de los trabajadores en los dos últimos meses del año.

Fue impugnada la convocatoria del consejo peronista

BUENOS AIRES, 12 (N.A.) - Se reveló esta noche en el Congreso Nacional que los integrantes del flamante bloque "grupo de trabajo" —disidente de la bancada gubernamental de diputados nacionales— impugnaron la convocatoria del consejo nacional del Partido Justicialista.

Este citó para el martes próximo, a las 16.30, a "todos los legisladores peronistas".

Los disidentes se negarían categóricamente a concurrir a una audiencia partidaria juntamente con los componentes del denominado sector "verticalista".

Calabró reiteró sus severas críticas contra el gobierno

Debemos trabajar todos los días y no una vez por semana, dijo

LOMAS DE ZAMORA, Bs. Aires, 12 (N.A.). — El gobernador Victorio Calabró volvió hoy a formular severos conceptos, al hablar en el Concejo Deliberante de esta ciudad, donde afirmó que "no he traicionado a nadie" y que "no debemos buscar ni la dictadura militar, ni la civil", para posteriormente señalar que "debemos trabajar todos los días y no una vez por semana, y cuando quieran investigarnos tenemos que permitir que nos investiguen".

Calabró, que además firmó una ley por la que la provincia toma posesión de tierras para ser entregadas a habitantes de una villa de emergencia, llegó aquí a las 10,40 en compañía de los integrantes de su gabinete, y fue recibido en la puerta de la intendencia municipal por su titular, Eduardo Duhalde, mientras unas mil quinientas personas lo aplaudían y vivaban.

La llegada del mandatario del primer estado argentino provocó gran expectativa, por cuanto su presencia había sido declarada "no grata" por las delegaciones regionales de la CGT y las 62 Organizaciones, así como por la Juventud Sindical Peronista, que lo acusaron de "traición a los trabajadores" por sus duras críticas al gobierno nacional, encabezado por la señora de Perón.

Se advirtió la presencia de importantes efectivos de la policía bonaerense, entre ellos, miembros de las guardias de infantería y caballería y de la sección perros, los que procedieron a cortar el tránsito en unas cinco cuadras a la redonda del edificio municipal.

En su alocución en el Concejo Deliberante, Calabró dijo que "para quien les habla, que gana 8 millones de sueldo y 9 millones de gastos reservados, le sería muy fácil recorrer la provincia y ver la situación en que viven sus pobladores con indiferencia, pero quien les habla, cuando chico no tenía zapatos. Eramos siete hermanos, hijos de inmigrantes que vivíamos juntos en una pieza y a menudo teníamos que comer fideos con leche. Soy hombre de pueblo, sensible a sus necesidades".

"No he creado ninguna división en el Movimiento Peronista ni en el pueblo argentino —aseguro luego— por eso digo basta de peronistas y antiperonistas, tenemos que ser todos argentinos para poder ser artífices del crecimiento del país. Jamás se puede burlar el sufragio popular. Quiero que cuando nos vayamos, podamos mirar de frente al pueblo que nos votó".

Puntualizó más adelante que "yo dije un primero de mayo, cuando muchos tenían miedo de levantar la voz, que entonces gobernaba el país un ministro de Bienestar Social. Ojalá que no sea demasiado tarde, porque en la guerra los padres entierran a sus hijos, y en la paz los hijos entierran a sus padres. Hoy sostengo que el país está en guerra, porque ya son muchos los padres que entierran a sus hijos".

Tras ser vitoreado, manifestó que "no he traicionado a nadie. Lo único que hice fue cumplir con el mandato del 24 de enero, cuando el general Perón me entregó la provincia que hoy tengo el orgullo de gobernar. Esta no es la hora de los partidos políticos, esta es la hora de los argentinos, porque es el pueblo el que se está desangrando".

"No debemos buscar —agregó— ni la dictadura militar ni la civil, sino el diálogo sincero entre todos los argentinos. Si todos los dirigentes deponemos actitudes y cargos para que no nos sigan digitando desde los sillones, podremos cristalizar lo que tanto hemos hablado durante 18 años: "La reconstrucción y la libertad nacional".

Se preguntó enfáticamente Calabró. "¿Acaso no sabemos que un trabajador no puede vivir con 700 u 800 mil pesos mensuales? ¿Acaso podemos decir, después de haber firmado durante 18 años que éramos los mejores, qué hemos cumplido luego de tres años de gobierno? De allí mi preocupación que a algunos molesta".

Por último, afirmó que "hay quienes no quieren el diálogo ni la unidad" y puntualizó que "no se puede trabajar una vez por semana. Los gobernantes tenemos que trabajar todos los días como forma de dar ejemplo, y no una vez por semana, y cuando nos quieren investigar, debemos estar dispuestos a ser investigados".

Momentos en que el gobernador de la Provincia de Buenos Aires, Victorio Calabró, llega frente al Concejo Deliberante de Lomas de Zamora, donde volvió a emitir severas críticas. (Radiofoto de NA).

El pedido de juicio político a la Presidente se rechazó

Afirmóse que el proyecto es improcedente

BUENOS AIRES, 12 (Télam) — Por mayoría absoluta resolvió no hacer lugar al pedido de juicio político a la presidente de la Nación solicitado por los diputados bloquistas Bravo, Valenzuela y Montero Tello, la comisión de juicio político de la Cámara de Diputados de la Nación.

El informe que acompaña al dictamen consigna que, a la luz de los estudios practicados por el organismo parlamentario, el proyecto "debe ser rechazado por improcedente".

Puntualiza que el proyecto de los legisladores bloquistas "sin lugar a dudas no contiene una acusación concreta y circunstanciada de los hechos o actos que tipificarían una conducta de mal desempeño, implicando así una extensa crítica o juzgamiento a una política determinada que no se comparte, desde el enfoque partidario de los autores".

La comisión respalda este último criterio poniendo de relieve que "solicitar informes sobre atentado y muertes por hechos de carácter terrorista, sobre cotización internacional de nuestra moneda o reserva de divisas en poder del Estado, etc., es reemplazar o substituir por el mecanismo del juicio político lo que puede y debe ser objeto de pedidos de informe o propuestas de constitución de comisiones especiales por parte de los diputados de cualquiera de las bancadas que componen esta cámara".

"La situación cambiaría totalmente y tendría que ser estudiada por esta comisión —concluye el informe— si cada una o alguna de esas cuestiones se imputara responsabilidad directa y concreta a la presidente de la Nación por actos o medidas irregulares, realizados o dejados de realizar. Esto es por acción u omisión de la titular del Poder Ejecutivo Nacional".

Reclamóse más colaboración en la lucha contra la subversión

El general Goyret advirtió sobre un peligro futuro

BUENOS AIRES, 12 (NA). — Severos juicios contra la subversión y sobre la actualidad nacional y una advertencia sobre el "peligro o la posibilidad futura de que quizas, mediante el sufragio, pretendan imponernos un régimen ateo, materialista y despótico", formuló hoy el director de la Escuela de Defensa Nacional, general de brigada José Teófilo Goyret, quien reclamó también la colaboración de todos en la lucha contra la subversión: el gobierno, estableciendo la política y la estrategia y cumplimiento y haciendo cumplir la ley", "el pueblo "repudiando al delincuente y apoyando a sus fuerzas armadas".

Lo hizo durante la ceremonia de clausura del XXII Curso Superior de Defensa Nacional que fue presidida por el ministro de Defensa, doctor Tomás S. Vottero, y que se cumplió a partir de las 11 en el salón "Almirante Brown" del mencionado Instituto.

Estuvieron presentes el comandante general del Ejército, teniente general Jorge Rafael Videla; el presidente provisional del Senado, doctor Italo Luder; el titular de la Corte Suprema de Justicia, doctor Miguel Angel Bercaitz; el jefe del Estado Mayor General Naval, contralmirante Armando Lambruschini y el brigadier Leopoldo Gallo, en representación de sus respectivos comandantes generales; el provicario castrense, monseñor Victorio Bonamín y otras altas autoridades.

Luego de la presentación de las autoridades se bendijeron y entregaron los despachos a 120 cursantes, de las tres Fuerzas Armadas y de organismos oficiales y entidades privadas.

Habló luego el director de la Escuela, general Goyret, quien comenzó haciendo una evaluación de lo realizado y lo aportado a los cursantes, señalando que "han tenido oportunidad de adquirir una serie de actualizados conocimientos teóricos que los ha habilitado para encarar con una visión más profunda y más amplia, los problemas explícitos de la defensa nacional y para percibir, rápidamente, las implicancias que para la seguridad nacional tienen muchos asuntos y acontecimientos de orden político, económico y psicosocial que, casi a diario, se tratan u ocurren en la vida argentina, pero que frecuentemente, y a veces con desatinada persistencia, se descuidan, con una miopía intelectual o con una negligencia volitiva, o de ambas naturalezas a la vez, que alarma y preocupa profundamente a quienes tienen conciencia de ello".

Expresó, en otro pasaje de su disertación, que con los conocimientos adquiridos durante el curso, sumados a sus respectivas capacidades, "los egresados de esta escuela deben, ahora todos, en la heroicidad silenciosa del quehacer cotidiano, velar las armas de la voluntad y la inteligencia para servir a la seguridad nacional en peligro".

"Es que la patria está en peligro —afirmó el general Goyret— es que somos protagonistas y no espectadores de una situación inédita cual ninguna.

"Las Fuerzas Armadas y de Seguridad de la República están empeñadas en erradicar de nuestra sociedad a los agentes, nativos y extranjeros, y quienes se sienten argentinos deben acompañarlas, y todos, gobierno y pueblo argentino, comprometerse a la lucha, y todos afrontar sus respectivas responsabilidades".

"El gobierno, estableciendo la política y la estrategia total y las particulares necesarias, cumpliendo y haciendo cumplir la ley, el pueblo, repudiando al delincuente y apoyando a sus Fuerzas Armadas".

"Pero, fundamentalmente, en al afirmación de lo que queremos, es de donde debe surgir la fuerza vital de argentinismo que rompa la inercia de este presente antihistórico".

La señora Sheila Matthews es asistida por policías en la calle, tras haber sido dejada en libertad por los terroristas del IRA que la mantenían cautiva desde el sábado último en su departamento en Londres. (Radiofoto de UPI).

Se rindieron en Londres los 4 guerrilleros del IRA

Resultaron ilesos los rehenes que estaban en su poder

LONDRES, 12. — (UPI). — Fuerzas policiales quebraron hoy el sitio de seis días a un apartamento londinense y apresaron a cuatro pistoleros del ejército republicano irlandés que abandonaron el edificio con las manos en alto.

Los terroristas habían liberado poco antes a uno de sus dos rehenes, la señora Sheila Matthews, de 53 años de edad, en cuyo apartamento la habían retenido cautiva junto con su marido desde que la policía los cercó el sábado por la noche.

Poco más tarde, agitando un pañuelo blanco en señal de rendición los extremistas se alinearon en el balcón del apartamento con las manos en alto.

Tiradores policiales tenían cubierta toda el área, iluminada profusamente con poderosos reflectores para disipar la creciente oscuridad del anochecer, mientras los pistoleros y el otro rehén, John Matthews, de 54 años de edad, aparecían uno por uno en el balcón del primer piso del edificio.

El sitio policial había durado 140 horas.

Los cuatro pistoleros fueron entonces apresados por las autoridades, las cuales los hicieron entrar en un pequeño furgón de la policía que se alejó a gran velocidad haciendo sonar su sirena.

Numerosos periodistas y el público que se había reunido en las adyacencias al lugar rompió en un emocionado aplauso.

Los cuatro extremistas eran buscados por las autoridades por una campaña de atentados dinamiteros de 18 meses en la capital británica y alrededores que dejó un saldo de 27 muertos y unos 540 heridos.

Uno de ellos había sido identificado por la policía como "Michael Wilson", uno de los terroristas más buscados de toda Gran Bretaña. Sus impresiones digitales fueron encontradas en el escenario del asesinato ocurrido hace dos semanas de Ross McWhirter uno de los fundadores del famoso libro de Records Guinnes, quien fue baleado en los umbrales de su propia residencia en el primer crimen de esa clase perpetrado por el IRA en Inglaterra.

El jefe de Scotland Yard, sir Robert Mark, declaró que los terroristas serán acusados "de una serie de delitos que en términos generales pueden ser agrupados bajo la calificación de terrorismo".

Fue secuestrado un matrimonio en Buenos Aires

BUENOS AIRES, 12 (NA). — Un grupo de desconocidos armados secuestró el martes pasado a un matrimonio de apellido Hernández, y posteriormente dejó a los hijos de la pareja, un varoncito de 3 meses y una niña de un año y medio, al portero del edificio, según informó hoy la policía.

Los sujetos irrumpieron, en horas de la madrugada de ese día, en el departamento ubicado en el décimo piso de la finca ubicada en Callao 1158. De allí se llevaron por la fuerza al matrimonio, y abandonaron a sus hijos al portero.

Inician una causa ante la justicia contra Manrique

MAR DEL PLATA, 12 (Télam). — Habría incurrido en el delito de "apología de la subversión en todas sus manifestaciones: Política, económica y gremial", el titular del Partido Federal, Francisco Manrique, a quien, por pedido del fiscal federal Gustavo Demarchi se ha iniciado una causa ante la justicia en esta ciudad.

La acusación del fiscal se refiere a declaraciones formuladas por el ex ministro de Bienestar Social durante el gobierno de Lanusse, al diario local La Capital, el domingo 30 de noviembre último.

La ley 28.848, que a juicio del magistrado habría sido infringida por Manrique, expresa en sus considerandos principales que "configura delito todo aquello que instigue o promueva, por cualquier medio, la alteración de las instituciones utilizando vías no establecidas por la Constitución".

Precisamente el inciso b) del artículo segundo está referido a la penalidad para quienes realicen la apología de la subversión, delito de competencia federal en donde los procesados no gozan de los beneficios de la excarcelación.

En Holanda fue minado con explosivos un tren

Los terroristas tienen allí 26 rehenes desde hace once días y amenazan con hacerlo volar

BEILEN (Holanda), 12 (UPI). — Moluqueños meridionales fanáticos minaron con explosivos el tren de pasajeros de dos vagones en el cual retienen 26 rehenes desde hace una semana y media, con el objeto de disuadir a las fuerzas de seguridad holandesas de la idea de un rescate violento.

Los terroristas, considerados fanáticos religiosos que inclusive tienen consigo biblias que leyeron entre sollozos cuando asesinaron a tres de sus cautivos hace varios días, apresaron el tren y tomaron los pasajeros como rehenes hace 11 días. Los extremistas exigen el establecimiento de una república en las Molucas Meridionales, actualmente en poder de Indonesia.

Los diarios holandeses informaron que el extremista que se rindió cuando él y dos personas resultaron heridas en el estallido accidental de una granada a bordo del tren, dijo a la policía que sus compañeros minaron el tren con explosivos para hacerlo volar y matar a todos sus ocupantes si las fuerzas de seguridad lo asaltaban.

Los relatos periodísticos añaden que la información proporcionada por el prisionero, identificado sólo como "Paul S." y acusado de homicidio en primer grado, convenció al primer ministro Joop Den Uyl para que no ordene el asalto al tren por 450 infantes de marina holandeses.

El gobierno holandés declinó comentar los informes, pero no los desmintió.

Las autoridades, entre tanto, determinaron en conversaciones con dos ancianos cautivos liberados ayer por los extremistas que éstos aún tienen en su poder a 26 rehenes. Los dos ancianos, un hombre de 81 años y una mujer de 71, habían sido liberados ayer tras prolongadas negociaciones con representantes de la comunidad moluqueña en Holanda, de unas 40.000 personas.

Por otra parte, las autoridades hicieron hoy nuevos intentos de negociación en Amsterdam, donde otra banda de moluqueños nacionalistas se ha apoderado del consulado de Indonesia y retiene a otros 25 rehenes.

Darán informe sobre la acción antisubversiva

CORDOBA, 12 (N.A.) El comandante del III Cuerpo de Ejército, general Luciano Benjamín Menéndez, ofrecerá el próximo miércoles un pormenorizado informe sobre las acciones cumplidas contra la subversión en Tucumán y las restantes provincias de su jurisdicción castrense.

El anuncio formulado hoy acota que la exposición del general Menéndez será hecha con la cooperación de oficiales superiores del III Cuerpo de Ejército.

Coordinan detalles de la acción antiextremista

BUENOS AIRES, 12. (NA). Diversos detalles de la lucha contra la subversión que vienen cumpliendo las Fuerzas Armadas, fueron coordinados en una reunión que mantuvieron esta tarde los jefes de los estados mayores de las tres fuerzas.

Participaron en la reunión, que se realizó en el Comando General del Ejército, el jefe del Estado Mayor del Ejército, general Roberto Eduardo Viola; el jefe del Estado Mayor General Naval, contraalmirante Armando Lambruschini, y el del organismo similar de la Fuerza Aérea, brigadier mayor Carlos Alberto López.

Levantaron los transportistas el paro del 15

BUENOS AIRES, 12 (Télam). — Tras conocerse la decisión del Ministerio de Economía de no reglamentar la ley 21.128, que establece un aporte del uno por ciento sobre los fletes con destino a la obra social de la Federación de Choferes, fue levantado el "lock out" empresarial por 24 horas anunciado para el próximo lunes por la Confederación Argentina del Transporte Automotor de Cargas (CATAC).

Hábeas corpus por ocho familiares de Santucho

BUENOS AIRES, 12 (NA). — Ante el Juzgado Penal número 4 de esta capital y Penal número 6 del partido de San Martín, en el Gran Buenos Aires, fue presentado un recurso de hábeas corpus colectivo en favor de 17 personas supuestamente detenidas esta semana, entre ellas, 8 familiares del extremista Mario Roberto Santucho, incluidos sus cuatro hijos, el menor de los cuales es solo un bebé de 8 meses de edad.

Según se supo, las detenciones se practicaron aparentemente durante un procedimiento antisubversivo cumplido el lunes último por efectivos bonaerenses en la localidad de Rafael Castillo, unos 20 kilómetros al noroeste de esta capital, al ser allanada la vivienda de calle Avelino Palacios casi esquina Santiago del Estero, propiedad de Ofelia Ruiz de Santucho, esposa de Asdrúbal Santucho, ultimado el 10 de octubre último en un enfrentamiento con fuerzas militares en Tucumán.

La versión identifica a los detenidos como Ofelia Ruiz de Santucho y sus hijos María Ofelia, de 15 años; María Susana, de 14; María Silvia, de 12 y María Emilia de 10. En esa oportunidad también habrían sido detenidos Ana Cristina Santucho, de 14 años; Marcela Eva, de 12, y Gabriela, de 11, hijas de Mario Roberto Santucho y Ana Villarreal, que fue muerta el 22 de agosto de 1972 al pretender huir de la base aeronaval Comandante Zar, en Trelew, asimismo, se dio por desaparecido a Mario Santucho, de 8 meses de edad, hijo del nombrado extremista y de su actual esposa, al igual que un niño de 4 años de nombre Esteban Abdón.

El recurso de hábeas corpus fue planteado por María Josefina Vera de Ledesma en favor de esos familiares de Santucho, su hijo Juan Eliseo Ledesma, Elías Abdón, Alicia López, Angel Salvador Gartel, Diana Triay, Ricardo Cravello y María Lonardi, también desaparecidos.

Un enérgico reclamo a Encotel hizo un juez en torno a la guía postal

BUENOS AIRES, 12 (N.A.). Debido al rechazo masivo de los oficios judiciales que el juez del Trabajo Dr. Jorge Juan Fernández Salgado remite a los interesados en litigios que se sustancian en su tribunal porque no llevan el número postal del destinatario, éste dirigió una nota al secretario de Comunicaciones, general de división (RE) Ernesto Federico Dellacroce, en la que pide que en 48 horas se le remita la guía de números postales de destinatarios, caso contrario —afirma el magistrado— lamentará tener que solicitar el procesamiento del o de los funcionarios responsables ante el tribunal competente por obstrucción a la justicia y resistencia a la autoridad (Art. 239 del Código Penal).

Expresa el magistrado que ENCOTEL proveyó solamente dos de esas guía para el fuero del Trabajo, que tiene seis salas de la Cámara de Apelaciones, cuarenta juzgados y once fiscalías, que están en diversos edificios, lo que torna impracticable su consulta.

Recuerda que la reglamentación de la justicia nacional dispone que las autoridades dependientes del Poder Ejecutivo nacional presentarán de inmediato todo el auxilio que les sea requerido por los jueces nacionales dentro de su jurisdicción para el cumplimiento de sus resoluciones".

Dice que si ENCOTEL estableció un nuevo régimen para el diligenciamiento de la correspondencia lo que conlleva —afirma— el ineludible deber de las autoridades responsables de poner inmediatamente a disposición de los magistrados la pertinente guía, no es legal ni razonable, ni constitucional —concluye— que se pretenda que los jueces cumplan un requisito que la propia ENCOTEL se encarga de obstaculizar al reconocer paladinamente que carece de ejemplares de la mencionada guía.

La embajada en España notificará a López Rega de la citación judicial

BUENOS AIRES, 12. (NA). — La cancillería argentina resolvió hacer lugar al pedido formulado por el juez federal en lo Criminal y Correccional, Alfredo Nocetti Fasolino, y en consecuencia cursar el pertinente telegrama a la embajada argentina en Madrid para que notifique al señor José López Rega que deberá comparecer ante el juzgado a cargo del juez eficiente, el próximo 29 de diciembre a las 14.30.

El pedido judicial entró al Ministerio de Relaciones Exteriores en horas de la mañana de hoy y a poco de su registro en mesa de entradas, el canciller Manuel Araux Castex reunió a los periodistas para informarles de la novedad, advirtiendo que la nota del juez Nocetti Fasolino había llegado sin los recaudos correspondientes, es decir que sin los antecedentes ni la copia de la resolución judicial.

Aclaró el canciller, entonces, que "como se trata de un problema legal y él tenía toda la intención de cumplir con la ley" había dado curso de la nota del juez Nocetti Fasolino a la asesoría legal del Ministerio para proceder en definitiva.

Pocas horas más tarde se produjo el aludido dictamen en el que se establece que López Rega debe comparecer el día y hora citados en los términos del artículo 236, segunda parte, del Código de Procedimientos en lo Criminal, vale decir que se le cita como testigo, pero como no hay procedimientos, se lo exime de prestar el juramento de práctica, por lo que en caso de incurrir en falsedad no podrá ser acusado de falso testimonio.

Dice seguidamente el dictamen que el magistrado actuante en la causa Nº 3150/75 caratulada "Cámara de Diputados de la Nación s/denuncia (Ministerio de Bienestar Social - Cruzada de Solidaridad), no desconoce en su oficio de fecha 11 del corriente, que la vía pertinente sería la judicial, esto es, mediante el libramiento de una regatoria que por intermedio de nuestra embajada en España, debería girarse a las autoridades judiciales de ese país, pero solicita se prescinda de dicho camino en aras de las razones de urgencia y practicidad que invoca.

Quiniela de Mendoza

El Banco de Previsión Social dio a conocer el extracto de la Quiniela, sorteada anoche por la Lotería de Mendoza.

1º Premio	.....	917
2º "	.....	773
3º "	.....	749
4º "	.....	099
5º "	.....	494
6º "	.....	854
7º "	.....	572
8º "	.....	684
9º "	.....	673
10º "	.....	424
11º "	.....	112
12º "	.....	856
13º "	.....	827
14º "	.....	087
15º "	.....	133
16º "	.....	283
17º "	.....	150
18º "	.....	810
19º "	.....	458
20º "	.....	984

Tómbola

MONTEVIDEO, 12 (UPI). Los primeros premios de la Tómbola de Montevideo, sorteada hoy, correspondieron a los siguientes números:

882	335
056	266
044	848
222	452
640	933
606	486
035	740
499	689
078	060
917	383

Héctor Cámpora regresa mañana desde Argelia

BUENOS AIRES, 12 (N.A.) - El ex presidente de la Nación Héctor José Cámpora regresará el próximo domingo procedente de Argelia, luego de haber permanecido una semana en ese país árabe.

Así lo informó la Oficina de Prensa del ex mandatario, acotando que el arribo de Cámpora se producirá a las 11 en el aeropuerto internacional de Ezeiza.

La Corte Suprema levantó la clausura de "Crónica"

Dejó además sin efecto, la prohibición de su impresión, distribución y circulación. El fallo

BUENOS AIRES, 12 (NA). — La Corte Suprema de Justicia de la Nación hizo lugar a un amparo de Editorial Sarmiento, como consecuencia, levantó la clausura del diario "Crónica", y dejó sin efecto la prohibición de su impresión, distribución y circulacion.

Firmaron el fallo los doctores Miguel Angel Bercaitz, Agustín Díaz Bialet, Héctor Masnatta (según su voto), Ricardo Levene (h) (también según su voto) y Pablo A. Ramella.

"Crónica" fue clausurada el 20 de diciembre de 1974 mediante decreto 1961|74, debido a su convocatoria popular para recuperar las islas Malvinas.

Editorial Sarmiento inició el recurso de amparo contra las medidas ahora dejadas sin efecto, acción que le fue rechazada en primera y segunda instancias, ésta por la sala en lo contencioso administrativo Nº 1 de la Cámara Federal, contra cuyo pronunciamiento la recurrente acudió a la Corte Suprema que ahora revoca el fallo de la cámara y hace lugar al amparo en la forma indicada al principio.

El alto tribunal expresa que la Corte tiene dicho (en sentencia del 14 de diciembre de 1960 "Diario El Día y S.A. APA", considerando cuarto y sus citas, que "la dignidad institucional de la justicia independiente y de la prensa libre, son valores preeminentes en el orden democrático" así como también que la garantía constitucional de la libertad de imprenta" radica fundamentalmente en el reconocimiento de que todos los hombres gozan de la facultad de publicar sus ideas por la prensa sin censura previa, esto es, sin el previo contralor de la autoridad sobre lo que va a decir, pero no en la subsiguiente impunidad de quien utiliza la prensa como medio para cometer delitos comunes previstos en el código penal" (sentencia del 30 de octubre de 1967, "Calcagno, Rosario Raimundo (Calki) (considerando sexto) o de quienes se proponen violentar el derecho constitucional respecto de las instituciones de la República o alterar el bienestar general o la paz y seguridad del país o afectar las declaraciones, derechos y garantías de que gozan todos los habitantes de la Nación.

Prosigue diciendo que en este caso el decreto 1961/74 fue dictado con invocación del decreto 1960/74 que declaró en estado de sitio a todo el territorio de la República, siendo que, conforme lo tiene resuelto reiteradamente el tribunal, la decisión política que lo establece no es susceptible de ser revisada por los jueces, bien que ello no obste, de todos modos, para que el poder judicial conozca las causas en que se cuestiona la razonabilidad de las medidas particulares adoptadas en razón del estado de sitio.

La suspensión de las garantías constitucionales durante el estado de sitio —dice la Corte— comprende la de la libertad de imprenta, mas sin desmedro —también en este caso— del control de razonabilidad a que antes se alude.

Hallaron los despojos mutilados de un hombre

BUENOS AIRES, 12. (NA). — Los despojos mutilados de un hombre fueron descubiertos, en las últimas horas de ayer, en los fondos de los talleres de mantenimiento de la Municipalidad, sitos en Lafuente entre San Pedrito y Balbastro, en el barrio de esta capital conocido como bajo Flores, y, según una primera inspección forense, la muerte del desconocido se debió a la explosión de una bomba que había sido colocada sobre el tórax.

En efecto, el tórax presentaba el aspecto de una profunda y desgarrada excavación, y el cadáver estaba también desprovisto de la cabeza y los brazos.

Examinado el predio circundante y las dependencias de los talleres municipales por efectivos de la seccional 36ª, no se encontró ninguno de los miembros faltantes del cadáver, ni indicio alguno que coadyuvara a la investigación.

Por el motivo anterior, las autoridades presumen que la voladura de los restos se produjo en otro lugar, y, debido a que los despojos no presentaban heridas de bala ni de otras armas, se conjetura que el desconocido halló la muerte por la explosión del artefacto.

ESPACIO DE PUBLICIDAD

Oración al Espíritu Santo

Espíritu Santo, Tú que me aclaras todo, que iluminas todos los caminos para que yo alcance mi ideal, tú que me das el don divino de perdonar y olvidar el mal que me hacen y que en todos los instantes de mi vida están conmigo, yo quiero en este corto diálogo agradecerte por todos y confirmar una vez más que nunca quiero separarme de ti, por mayor que sea la ilusión material. Deseo estar contigo y todos mis seres queridos en la gloria perpetua.

Gracias por tu misericordia para conmigo y los míos. (La persona deberá rezar esta oración tres días seguidos sin decir el pedido. Dentro de tres días será alcanzada la gracia por más difícil que sea. Publicar en cuanto se reciba la gracia). Gracias por el favor recibido

N.

13|12|F|34483|13|12

ESPACIO DE PUBLICIDAD

Oración al Espíritu Santo

Espíritu Santo. Tú que me aclaras todo, que iluminas todos los caminos para que yo alcance mi ideal, Tú que me das el don divino de perdonar y olvidar el mal que me hacen y que en todos los instantes de mi vida estás conmigo, yo quiero en este corto diálogo agradecerte por todos y confirmar una vez más que nunca quiero separarme de Ti, por mayor que sea la ilusión material. Deseo estar contigo y todos mis seres queridos en la gloria perpetua.

Gracias por Tu misericordia para conmigo y los míos. (La persona deberá rezar esta oración tres días seguidos sin decir el pedido. Dentro de tres días será alcanzada la gracia por más difícil que sea. Publicar en cuanto se reciba la gracia). Gracias por el favor recibido

R. B.

13|12|F|34517|13|12

patricio palmero
SOCIEDAD ANONIMA
DE ABSOLUTA CONFIANZA
DEUTZ

Viñatero DEUTZ
con Motor 2114
ENFRIADO POR AIRE
Decisivo Ahorro de combustible

José V. Zapata 313 - Tel. PBX 244488 - Mendoza.
L. N. Alem 463 - Tel. 22079 - San Martín.
San Martín 1585 - Tel. 445 - Tunuyán.

MENDOZA - SAN JUAN - LA RIOJA - SAN LUIS

IMPUESTO INMOBILIARIO
Contribución Directa 1975
VENCIMIENTO: 15/12/75

Abone en:

- BANCO PREVISION SOCIAL (Casa Matriz, Sucursales y Agencias)
- BANCO DE MENDOZA (Casa Matriz, Sucursales y Agencias)
- DIRECCION DE RENTAS (Delegaciones y Receptorías)

Si no recibió el boleto en su domicilio concurra a la oficina en que habitualmente efectuaba los pagos, con el último boleto de pago.

CONCURRA Y BENEFICIESE!

DIRECCION GENERAL DE RENTAS
MINISTERIO DE HACIENDA
INTERVENCION FEDERAL EN MENDOZA

11|12|F|33973|13|12|A

FOEVA
DELEGACION MENDOZA
A los Compañeros Vitivinícolas
COMUNICA
ESTADO DE "ALERTA"

F.O.E.V.A. Delegación Mendoza decreta: Poner en **Estado de Alerta, Retiro de Colaboración** y **no realizar horas extras** en todos los establecimientos de la Provincia de Mendoza, a las empresas signatarias del Convenio Colectivo de Trabajo Nro. 8/75.

Esta medida surge ante las innumerables denuncias formuladas por nuestras filiales al no cumplir las nombradas, la convención 8/75 y **principalmente** a la negativa del pedido de aumentos solicitados a las empresas (de $ 800). En caso de no solucionarse el problema antes del 15 del corriente mes, se procederá al paro de 1 hora por turno sin hacer abandono del trabajo.

Además ha citado para reunión urgente de secretarios generales, para el día de la fecha.

Mendoza, 13 de diciembre de 1975

13|12|F|34534|13|12

Municipalidad de Gral. Alvear (Mza.)

Llama a concurso abierto para cubrir la siguiente vacante: Tramo ejecución-agrupamiento: administrativo. Categoría 4 (cuatro). 3 requisito a reunir perito mercantil. - Inscripción: 15 al 19 de diciembre de 1975, en División Personal de la Municipalidad.

13|12|F|34519|14|12

ORG. LUIS MARTIN

13 DE DICIEMBRE DIA DEL OPTICO

CAMARA DE OPTICAS DE MENDOZA Y CIRCULO DE OPTICOS DE MENDOZA SALUDAN A LOS OPTICOS EN SU DIA

Optico... Optico... una palabra simple, fácil de pronunciar, fácil de divulgar, fácil de imponer.
¿Qué es un óptico? Se lo identifica con una palabra en la cual se agrupan tantos dones y atributos, difícil de amalgamarse con firmeza en una sola persona si ella no está dotada de condiciones que salen fuera de lo común.
Podemos tomar al azar un puñado de palabras que designen las condiciones deseadas y acrisolándolas, lograremos al óptico en su verdadero sentido. Por ejemplo: estudio, dedicación, investigación, deducción, imaginación, amor, conciencia, artesanía... y tendremos el óptico ideal.
Hágaselas volar en su imaginación, tratando de valorar la noble misión del óptico.
Dejemos que estos conceptos den vueltas en el carrusel de la vida de un óptico y tendremos el ser ideal que dignifique el sentido tan profundo de la palabra.
Para ello es preciso que en cada uno de sus actos vuelque con febril entusiasmo hasta el más mínimo recurso que lo salvaguarde.
Si no es así, es como si se quisiera dibujar el perfume de una flor.

CARLOS ALBERTO LENTI
CONTACTOLOGO
LENTES DE CONTACTO • PROTESIS OCULARES
LABORATORIO LENTI
GARIBALDI 118 — PLANTA BAJA
— DPTO. 4 — MZA.

PEK
cédula de identidad para sus ojos
Unico método de adaptación de LENTES DE CONTACTO por computación SISTEMA 2.000
LENTES DE CONTACTO PUPILENT
Consulte a su oculista Pruebas sin cargo
EXCLUSIVIDAD EN CUYO
Avda. ESPAÑA 985 — Tel. 247947
LUIS A. TROMBETTA

LAVIANO Y CIA.
OPTICA - FOTO - CINE
GRAL PAZ 78 - MZA.
TEL. 252647

OPTICA ANTARTIDA
DE RAFAEL CASANOVA
TUCUMAN 453
Tel. 214323 — MZA.
FABRICA DE LENTES PARA SOL RECETAS

LABORATORIO OPTICO CIENTIFICO
DUCI
Dir. MARIANO A. DUCI
LENTES DE CONTACTO Soflens - Waicon Hydroflex 30 - Flexi U.V.
ORGANILENT-LENTISAIS
ESPEJO 160 TEL. 231222 Mendoza

SALUDAMOS A TODOS LOS OPTICOS EN SU DIA
¡TODO EN OPTICA!
Anteojos y cristales Ray-Ban®
SOL MATIC EL CRISTAL DEL FUTURO. Oscurece al sol... aclara en la penumbra
LA TECNICA MAS MODERNA EN CRISTALES PARA SOL Y RECETADOS
DISTRIBUIDOR EXCLUSIVO DE METALIZADO OPTICO ARGENTINO
DERACO
ANTEOJOS Y CRISTALES SAN LUIS 362 MZA. — DISTRIBUIDOR DE BAUSCH & LOMB ARG.

Distribuidores ZONA CUYO
BAUSCH & LOMB Argentina S.A.
OPTICA POR MAYOR
SAN LUIS 362 — Tel. 218181 — MENDOZA

DUCI Y CIA. S.C.A.
Dir. CARLOS SACCHI
OPTICA — FOTO — CINE
MATERIAL FOTOGRAFICO
LAS HERAS 101 - ESQ. 9 DE JULIO
TEL. 217924 - 250300 - MZA.

OPTICA ROMERO
En nuestro 3er. Aniversario agradecemos a nuestros clientes con descuentos especiales y les deseamos Felices Fiestas
Artículos Fotográficos
9 DE JULIO 1574
Tel. 257736 - MZA.

ABEL CLERICI
DISTRIBUIDOR EXCLUSIVO EN ZONA CUYO DE:
antideslumbrante PHANCOLOR FBD
Cristal Alemán de Auer-Glaswerke
Athermal
Cristal óptico alemán de Deutsche Spiegelglas A.G.
INDUSTRIALIZADOS POR FALCONE, BODETTO Y DOTTI
GRAL. PAZ 222 - 2do. PISO - TEL. 216119

INSTITUTO OPTICO Iris
SOCIEDAD ANONIMA
OPTICA
CINE
FOTO
CONTACTOLOGIA
PUPILENT IRIS
INSTRUMENTAL MEDICO
PROYECTORES
CAMARAS
ESPEJO 101 - TEL. 253908 - MZA.

INSTITUTO OPTICO OROFINO
Susana Teresa Cortez de Orofino y Alberto Cosme Orofino
Directores
OPTICA - FOTOGRAFIA
LENTES DE CONTACTO
MITRE 41 — Tel. 24058 — SAN RAFAEL

• OPTICA
• FOTO
• CINE
ALAMEDA
SE ATIENDEN MUTUALES
CONSULTE NUESTROS PRECIOS.
SAN MARTIN 1802
TEL. 255625 - MZA.

OPTICA - FOTO
CHILE
CALIDAD Y ECONOMIA
LAS HERAS 501 - TEL. 214223
MZA.

Un saludo de
DOMINGO JOSE
Representante
VEB CARL ZEISS JENA
CARL ZEISS JENA
ALEM 355 - MZA.
TEL. 248125

IOA S.A.C.I.
OPTICA — FOTO — CINE
CIRUGIA — ORTOPEDIA — QUIMICA
GARIBALDI 63
TEL. 249885 - MZA.

OPTICA
Buenos Aires
BUENOS AIRES 132
TEL. 256783

LABORATORIO Scerbo
REPRESENTANTE EXCLUSIVO
CORNEALENT - MENDOZA
LENTES DE CONTACTO
RIGIDAS — FLEXIBLES — BLANDAS
PROTESIS OCULARES - OPTICA DE PRECISION
INSTRUMENTOS OFTALMOLOGICOS
ESPEJO 333 — MENDOZA
9 DE JULIO 54 — SAN MARTIN
SAN ISIDRO 726 - GAL. LA FAMA, RIVADAVIA

Cierran cursos de Educación del Adulto

SAN RAFAEL. — Se realizará hoy, a las 10.30, en la sala del teatro de la escuela "Rodolfo Iselín", el acto de clausura de los cursos 1975 que dictó la Dirección Nacional de Educación del Adulto en San Rafael.

Tras la recepción de autoridades, se desarrollará el siguiente programa: presentación de la bandera de ceremonias; Himno Nacional; discurso a cargo de una docente; entrega de certificados; discurso a cargo de un alumno y canciones a cargo del coro.

Educacionales

SAN RAFAEL. — La Junta Electoral de la Unión Docentes de Escuelas Nacionales de Mendoza ha informado que, según las disposiciones transitorias de los estatutos aprobados en el congreso que finalizó en esta ciudad el 1º de diciembre, ha dispuesto llamar a elecciones de Secretariado Ejecutivo para hoy.

Las autoridades, que regirán la entidad hasta el 30 de junio de 1976, serán elegidas por aclamación por esta única vez y los cargos a cubrir por cada departamento, de acuerdo al número de afiliados, será el siguiente: San Rafael, 6 con 319 afiliados; San Martín, 2 con 113 afiliados; Gran Mendoza, 2 con 93 afiliados y General Alvear, 1 con 63 afiliados. Así también tendrán un cargo suplente General Alvear, Mendoza, Rivadavia y Junín. Finalmente, se señala que en los departamentos se deberá llamar a reunión de afiliados para elegir la Junta Electoral del departamento, que trabajará en concordancia con la Junta Electoral Central.

Educación Física - Sección "A"

SAN RAFAEL. — La inspectora técnica de la especialidad citó para el próximo lunes, a las 11, en la escuela Nº 473 "R. Iselín", de este departamento, y el martes 16, a la misma hora, en la escuela Nº 533 "R. Ortega", de Malargüe, a los directores y maestros de Educación Física de las escuelas de su jurisdicción para la firma de la documentación.

Maestros Promoción 1950. — Los maestros normales nacionales egresados en 1950 se reunirán hoy a las 18, en el domicilio de calle Pellegrini 184, para ultimar detalles sobre los actos que se realizarán el 27 del corriente.

Escuela Normal Superior. — **SAN RAFAEL.** — La Escuela Normal Superior de Profesorado 'Mercedes Tomasa San Martín de Balcarce" ha informado a los profesores de Educación Física que el director nacional de Educación Física, Deportes y Recreación llama por el término de 10 días, a partir del 12 de diciembre, a inscripción para interinatos y suplencias, un cargo de analista principal técnico docente (índice 74) para ser desempeñado en la ciudad de San Rafael. Se destaca que los docentes que acepten el cargo deberán acreditar domicilio en la ciudad fijada como sede de la Inspección Zonal respectiva. Las inscripciones deberán ser remitidas bajo pieza certificada a la Dirección Nacional de Educación Física, Deportes y Recreación, en el formulario correspondiente y acompañando toda otra documentación de interés para ser incorporada al legajo del docente que posea la Junta de Clasificación de Educación Física, la que intervendrá en la confección de los listados pertinentes.

ESPACIO DE PUBLICIDAD

Oración al Espíritu Santo

Espíritu Santo, Tú que me aclaras todo, que iluminas todos los caminos para que yo alcance mi ideal, Tú que me das el don divino de perdonar y olvidar el mal que me hacen y que en todos los instantes de mi vida estás conmigo, yo quiero en este corto diálogo agradecerte por todos y confirmar una vez más que nunca quiero separarme de Ti, por mayor que sea la ilusión material. Deseo estar contigo y todos mis seres queridos en la gloria perpetua.

Gracias por tu misericordia para conmigo y los míos. (La persona deberá rezar esta oración tres días seguidos sin decir el pedido. Dentro de tres días será alcanzada la gracia por más difícil que sea. Publicar en cuanto se reciba la gracia).

Gracias por el favor recibido.

G. B. de S.

13|12|C|430|13|12

San Rafael

Ganadores de un certamen literario

SAN RAFAEL. — El Círculo de Mujeres Intelectuales de Mendoza informó sobre el resultado del certamen de cuentos y poesías en esta ciudad. El jurado estuvo integrado por Rosa Antonietti Filippini, Bella Fanelli y Miryan Díaz de Coria, y los ganadores recibirán sus premios hoy, en un acto público en el que asimismo se distinguirá a la presidenta de I.D.E.A., señorita Ana Rosa Castellet, y demás integrantes de esta entidad cultural local, en ocasión del Año Internacional de la Mujer.

En la sección Cuento, fue distinguido Eduardo Platero; y en Poesía, Miguel Pérez Mateos, primer premio; Nilda Britos de Pérez, segundo; Eduardo Platero, tercero; Marta Silvia Ferreyra, cuarto; Astor Pérez, primera mención; María de Barrera, segunda; Percivaldo Billino tercera; menciones de honor: Edie Norma Peluso y Cristina Ramos.

Reunión con productores de frutas

SAN RAFAEL. — Durante una reunión que se realizará hoy, a las 10.30, en la sede de la Cámara de Comercio de esta ciudad, funcionarios de la Corporación del Mercado Central de Buenos Aires informarán sobre las posibilidades que brinda esa corporación a los productores de la zona para comercializar sus productos en el Mercado Central de Buenos Aires.

La exposición será ilustrada con proyecciones de diapositivas y ante la importancia del tema se ha invitado especialmente a concurrir a productores y empacadores de frutas.

Entidades Diversas

Cruz Roja Argentina. — La filial San Rafael realizará hoy, a las 20, en su sede de Godoy Cruz 266, el acto de fin de cursos. En la oportunidad se procederá a la entrega de diplomas a las egresadas de la promoción 1975 de Auxiliares de Enfermería.

Municipales

Academias Municipales. — **SAN RAFAEL.** — Finalizarán las exposiciones que se vienen realizando en el departamento para cerrar los cursos 1975 de las Academias de Corte y Confección de la Municipalidad. Hoy las muestras serán habilitadas en las siguientes escuelas; Nacional Nº 96 de Villa 25 de Mayo; provincial Nº 471 de Capitán Montoya; Nº 486 de El Usillal; Nº 446 de El Toledano; Nº 469, de Pueblo Soto y en la sede del Gremio Municipal de calle Zapata 147.

Mañana se habilitarán las exposiciones en el local de Agua y Energía de El Nihuil; en la Escuela Nacional Nº 39 de Cuadro Benegas; Nº 489 de la Isla del Diamante; en la Nº 494 de Las Paredes y en la Escuela Nº 436 de Balloffet.

Teatro Infantil. — En el teatro Rodolfo Iselín, hoy, a partir de las 18.30 se producirá el debut del Teatro Infantil Municipal que dirige la profesora Marta Peluffo. En la oportunidad se pondrá en escena dos obras destinadas al público infantil: "Brujas del Siglo XX" y "El Angel de Navidad". Las entradas, a un precio de 10 pesos, se pondrá en venta en el mismo teatro.

SAN RAFAEL. — Se encuentra en la ciudad de Mendoza el comisionado municipal, señor César Masini, se trasladó el mismo día en que asumió el cargo en la Municipalidad, ante la necesidad de completar tramitaciones y documentación vinculada a su anterior cargo de presidente del Banco de Previsión Social.

La jefatura de la Comuna local está siendo desempeñada por el secretario de Hacienda y Administración, señor Dándalo Campi.

Muestra de trabajos en un hospital

SAN RAFAEL. — En el Servicio de Psiquiatría del Hospital Teodoro J. Schestakow" se habilitara mañana, a las 9.30, una exposición y venta de trabajos relizados por los pacientes que se asisten en ese servicio. Se ha invitado a visitar la muestra al público en general.

Natatorio

SAN RAFAEL. — El Club Huracán ha dado a conocer los horarios en que se efectuará la revisación médica a sus socios, para el uso del natatorio en la presente temporada estival.

Hoy de 18 a 19, y a partir del 13, las revisaciones se harán con el siguiente horario: de martes a sábado, de 14 a 16; domingos y feriados, de 11 a 13 y de 17 a 18.

Central Fotográfica

DISTRIBUIDORES MATERIAL FOTOGRAFICO

—EN SU NUEVO LOCAL—

SAN JUAN 1392

TELEFONO 218285 - MENDOZA

F|Pte.|A

Entregan hoy los premios de un concurso

SAN RAFAEL. — Dio su veredicto el jurado que actuó en la selección de los poemas del concurso nacional "Mujeres Poetas Argentinas", que organizó I.D.E.A. Integración Literaria Cultural de San Rafael, con motivo de la celebración del "Año Internacional de la Mujer".

Integraron el jurado la doctora Esther Barbará de Bittar; las profesoras en letras, Norma Giordano de Grecco y Teresa Celsa Ponce y las poetisas Rosa Ana Castellet y María del Carmen Trinidad de Conselmo.

El primer premio "I.D.E.A.", consistente en una plaqueta grabada, fue otorgado al poema "Ser mujer", de la poetisa Luisa Aracelia Braganza de Heck, de Coronel Suárez, Bs. Aires; la plaqueta "Sara L. de Castorino", instituida por el Instituto Cuyano de Cultura Americana de San Rafael, fue acordada al trabajo "Vendimia", de la poetisa Felicita Clérici, de Godoy Cruz, Mendoza; el premio "María Luisa Sayoretti", fue otorgado al poema "Lo importante", de Ada Aloa Albarino, de Posadas, Misiones; el premio "Comité de Damas del Club de Leones de San Rafael", se otorgó al poema "Sentencia", de Roma Roteia de Juan, de Roque Sáenz Peña, El Chaco y el premio "María de los Angeles Segura de Trinidad", correspondió a "Mensaje para mi madre", de la poetisa Vilma Vega, de Godoy Cruz, Mendoza.

Las tres menicones honoríficas se otorgaron a: "El misterio de la estrella", de Margarita Beral, de la ciudad de Mendoza; "Poetas escribamos", de Mercedes Ferrer, de la ciudad de Córdoba y la tercera a "Esperanza", de E. Ruth Lucero de Consigli, de Villa Mercedes, San Luis. Por su parte las menciones especiales se acordaron a las siguientes poetisas: Ruth Repetto, de Capital Federal; Matilde Haydée Paciclo, de Oberá, Misiones; Rosa A. Yanzón de Benítez, de San Juan; Marilp Pinha de Zanutigh, de San Francisco, Córdoba; Noemí Carranza, de Mendoza. Así también el jurado dispuso crear otras cinco menciones especiales que correspondieron a las poetisas Viviana Martínez de Cinquemani, de Mendoza; Sonia Montanari, de San Rafael; Dina Federman de Benacot, de Mendoza; Norma Grosso de Accoruero, de Córdoba y Lilia Romera de Dávila, de la ciudad de San Juan.

Los premios habrán de ser entregados durante un acto que se realizara en esta ciudad, hoy, a las 20, en el salón del ex Concejo Deliberante.

Espectáculo de ballet

SAN RAFAEL. — Con los auspicios de la Dirección Municipal de Cultura, la profesora de danzas Raquel Lépore presentara mañana, a las 21.30, en el Teatro Rodolfo Iselín, un espectáculo de ballet. Estará a cargo de los alumnos de la academia de danzas, participando en los distintos bailes clásicos, folklóricos, populares, ballet español y ballet árabe, 38 niñas y 12 varones. La dirección general, coreografía y vestuario estarán a cargo de Raquel Lépore; decorados, Chago Beltrán; iluminación, Mariano E. Etchegaray; glosas, Carlos A. Mexendeau y maquillaje, Gladys Pacheco.

Entidades de bien público

Club de Leones. — **SAN RAFAEL.** — El gobernador del Distrito 0-1 de Clubes de Leones, señor Héctor Luis Mosconi, visitó San Rafael acompañado por el secretario de la gobernación, señor Juan Carlos Piffaretti y el tesorero, Agustín T. Latres, con sus respectivas esposas. Los nombrados mantuvieron una reunión de trabajo de la que participaron el presidente, secretario y tesorero del Club de Leones de San Rafael, señores Luis Mur, Armando Grillo y Miguel Ripa y con posterioridad los visitantes fueron agasajados con una cena a la que concurrieron también el vicegobernador de la Región 'C", Osvaldo Enrique Arriaga; el jefe de zona de la Región, Rafael Domínguez; el ex-gobernador, Efraín Dante Gicolini; el asesor de la Gobernación, Martín Fernández; el asesor de la Región, Armando E. Noguer; socios del club y sus esposas. Durante la comida el gobernador del Distrito tomó el juramento de estilo al nuevo socio, procurador Raúl Alberto Sánchez y usaron de la palabra el presidente del Club de Leones de San Rafael, señor Luis Mur, para ofrecer el agasajo y a la vez hizo entrega de obsequios a los funcionarios visitantes. Agradeció la atención el gobernador del distrito, señor Mosconi, quien destacó la acción que cumple el Club de Leones de Leones de San Rafael "uno de los más antiguos y meritorios del Distrito 0-1", dijo.

Navidad Leonística. — El 19 del corriente, en la finca "La Abeja", se llevará a cabo la tradicional Navidad Leonística que todos los años organiza el Club de Leones. Al igual que en otras oportunidades, la celebración tendrá un carácter benéfico y consistirá en una ternera con cuero que ha sido donada por el vicepresidente del club, contador Orlando Giordano.

POLICIALES

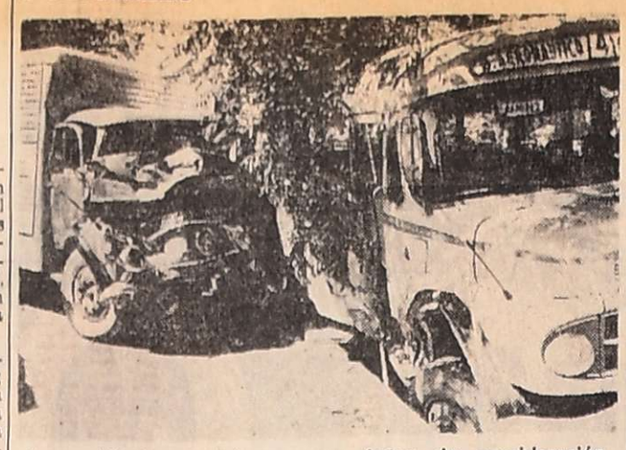

Los vehículos resultaron con daños de consideración. Ocurrió en La Pampa y Moyano, de Ciudad.

Ocho heridos al chocar un ómnibus y un camión

Poco antes de las 6 de ayer se produjo un violento choque entre un camión Mercedes Benz conducido por Carmelo Angel Funes, domiciliado en General Paz sin número de Las Heras, y un colectivo de la línea 4 a cargo de Víctor Hugo Eugenio Acosta, con vivienda en Moreno 228, del mismo departamento. A raíz de la colisión sufrieron lesiones de distinta consideración 8 personas. Incluidos los choferes.

El accidente se registró en la intersección de La Pampa y Moyano, de capital, y los vehículos quedaron con daños de importancia.

El informe de la policía destaca que sufrieron heridas los pasajeros Antonio César Castro, con residencia en calle Renato Sanzín, de Godoy Cruz, con traumatismo de tórax; Mario Sardani, Echeverría 1893, Godoy Cruz, traumatismos varios y herida punzante en región lumbar derecha; Enrique Antonietti, San Martín 402, Godoy Cruz, traumatismo de cráneo y herida cortante en cuero cabelludo; Lidia Munet de Guzmán, 25 de Mayo 1225, Godoy Cruz, traumatismo de cadera y pierna izquierda; Florentina Morales, Tucumán 164, Godoy Cruz, traumatismos en región lumbar. Dice el comunicado policial que algunos de ellos quedaron internados y otros se retiraron a sus domicilios, sin suministrar otros detalles.

En cuanto a Víctor Hugo Acosta, chofer del colectivo, sufrió escoriaciones varias y el otro conductor, Carmelo Angel Funes, resultó con heridas cortantes en región frontal y oreja izquierda, mientras que su acompañante, Marcelo Zúñiga, traumatismo en región dorsal y escoriaciones varias.

Prohibieron una película por plagio

BUENOS AIRES, 12 (NA). - El juez de Instrucción Dr. Carlos A. Tavares, prohibió la exhibición de la película "Mi novia él". Protagonizada por Susana Giménez y Alberto Olmedo, en todo el territorio nacional, y su exportación, y ordenó el secuestro del negativo y de las copias.

La medida fue adoptada por el juez tras dictar el procesamiento, por presunto plagio, al productor Nicolás Carreras y al escritor y argumentista Oscar Viale, por presunta infracción a la Ley de Propiedad Intelectual.

La querella les había sido iniciada por Guillermo y Horacio Pichot, conocidos como Guillermo y Horacio Pelay, quienes acusaron a aquéllos de haber plagiado con la película "Mi novia él", el argumento de que son autores los querellantes extrayéndolo de la película "Una Eva que fue Adán".

En una primera resolución, los querellados fueron sobreseídos, pero la Sala II de la Cámara Penal revocó el sobreseimiento y ordenó que se los procesara y se les recibiera declaración indagatoria.

Así lo dispuso el doctor Tavares que ya los indagó, adoptando además, las medidas antes enunciadas.

Versiones en torno de un reciente caso

Una serie de rumores en torno del paradero del empleado bancario José Salvador Vilas Bustos, de 26 años, a quien la policía acusa de ser un "activo dirigente guerrillero", tomaron intensidad al atardecer. Como se sabe, el mismo organismo de seguridad afirmó en un comunicado que Vilas Bustos fugó durante un tiroteo entre una comisión policial y personas desconocidas.

Los rumores fueron desmentidos en distintas fuentes, especialmente por el padre del desaparecido empleado, quien manifestó a LOS ANDES que su hijo no se ha comunicado ni siquiera telefónicamente con la familia.

Consultados funcionarios del Juzgado Federal, señalaron que ese tribunal no ha tomado intervención alguna respecto de la detención de Vilas Bustos ni tampoco en torno de la versión de la figura mencionada por la policía.

Por otro lado, no se pudo confirmar si se han realizado diligencias —y en ese caso sus resultados— tendientes a establecer cómo supieron los supuestos extremistas la hora, el lugar y el coche en donde era llevado el empleado bancario, para proceder a su aparente rescate.

Los asaltantes de un médico son capturados

Los efectivos de la Dirección de Investigaciones lograron detener a tres personas, entre ellas un conocido delincuente juvenil, que resultaron ser los autores del asalto a mano armada a un médico, a quien le robaron dinero y otros elementos.

Los arrestados son: Mirtha Berta Quinteros de Bruno, domiciliada en Italia y Fáder, de Guaymallén; Jorge Wáshington Correa, residente en Pascual Toso 976, del mismo departamento, y el referido menor, actualmente internado en el Instituto "Salvador Reta", de la Colonia 20 de Junio.

El atraco fue perpetrado en septiembre último en perjuicio del doctor Abelardo José Gatica, con vivienda en avenida de Acceso al 2200, de Guaymallén. Los delincuentes sorprendieron al profesional con armas de fuego y le sustrajeron el vehículo, un Peugeot 404, dinero moneda nacional, dólares, un grabador, un reloj y otros efectos personales, luego de lo cual escaparon rápidamente.

Los detenidos han sido puestos a disposición del juez de

Jorge Wáshington Correa

Instrucción de turno en averiguación de robo agravado y asociación ilícita.

Fue denunciado un robo de 2.500 dólares

En la seccional Séptima, de Goody Cruz, se presentó el señor Andrés Dacunna, norteamericano, domiciliado en Peltier 181, de Godoy Cruz, para denunciar un robo de 2.500 dólares en su perjuicio, según informó el Departamento de Relaciones Policiales.

Añade la información que el señor Dacunna dejó estacionado su vehículo alrededor de las 23 frente a su domicilio y al salir, momentos más tarde, observó que desconocidos le habían robado un portafolios con la moneda extranjera y la documentación del coche.

Otros detenidos por un cultivo de cáñamo

Continuaron las investigaciones iniciadas por la seccional 25ª de San José con motivo del arresto de 4 menores y el hallazgo de una plantación de cáñamo industrial —hierba con similares propiedades que la marihuana— hechos registrados en Guaymallén y ciudad.

Ahora fueron capturados —señala un informe oficial— Carlos Daniel Pérez, con vivienda en San Martín 1010, de capital y Diego Luis Stansield, peruano, sin domicilio conocido, y otro menor de edad.

Añade el comunicado que Stansield se dedicaba al cultivo de la hierba. Un experto en botánica —se agrega— determinó que se trataba de "Cannabis Sativa L.", especie textil de uso medicinal, utilizado también como alucinógeno.

Por último, dice el parte que el titular de la seccional 25ª informó que se están preparando cursos informativos para el personal policial con la colaboración de profesores de "la escuela agraria, Facultad de Medicina y químicos, a fin de que el personal policial pueda identificar las plantas".

Se logró el arresto de tres delincuentes

Los ladrones, detenidos durante un operativo en Godoy Cruz.

Personal del Cuerpo Motorizado de Vigilancia detuvo a 3 individuos que resultaron ser autores de varios robos y hurtos. Se los identificó como Ernesto Silva, domiciliado en Maipú 1054, de Godoy Cruz; José Andrés Tello, con vivienda en Gran Capitán sin número, lote 2, Barrio San Martín y Humberto Máximo Lupari, con residencia en Emilio Zolá 290, de Godoy Cruz. Todos ellos, en complicidad con Orlando Enrique Bazán, con último domicilio conocido en Agustín Alvarez 136, Godoy Cruz, quien se encuentra prófugo, son acusados de perpetrar varios hechos delictivos.

Entre los casos aclarados, se cuentan los robos de una cubierta, una rueda completa con cubierta, otra cubierta con cámara, dos cajas de herramientas completas, un gato hidráulico, una bicicleta, una tijera para cortar hierros, etc.

El allanamiento se realizó en la casa de Bazán, hacia donde habían concurrido patrulleros a fin de intervenir en un supuesto desorden. Sin embargo, la policía encontró a los ladrones, que han sido puestos a disposición del juez de instrucción de turno.

Trágico fin tuvo un hombre

Poco antes de las 12 de ayer dejó de existir el señor Cecilio Enrique Caliva, de 29 años, con último domicilio en Libertador 19, del barrio San Martín, en Ciudad. El deceso se produjo a raíz de un paro cardíaco con motivo de un shock de corriente eléctrica.

La información suministrada por la policía destaca que Caliva operaba una máquina hormigonera en el campings de la Unión Obrera Metalúrgica, en Bermejo, Guaymallén, cuando recibió la descarga eléctrica, aparentemente al hacer masa dos cables. Trasladado a un centro asistencial, se estableció que había fallecido.

ESPACIO DE PUBLICIDAD

Oración al Espíritu Santo

Espíritu Santo. Tú que me aclaras todo, que iluminas todos los caminos para que yo alcance mi ideal, Tú que me das el don divino de perdonar y olvidar el mal que me hacen y que en todos los instantes de mi vida está conmigo, yo quiero en este corto diálogo agradecerte por todos y confirmar una vez más que nunca quiero separarme de Ti, por mayor que sea la ilusión material. Deseo estar contigo y todos mis seres queridos en la gloria perpetua.

Gracias por Tu misericordia para conmigo y los míos. (La persona deberá rezar esta oración tres días seguidos sin decir el pedido. Dentro de tres días será alcanzada la gracia por más difícil que sea. Publicar en cuanto se reciba la gracia). Gracias por el favor recibido

A. D. S.

13|12|C|612|13|12

Perdió la vida un policía en forma accidental

Alrededor de las 23.45 del jueves se produjo un fatal accidente en la avenida Mitre, de ciudad, frente al edificio de la Unidad Regional Primera de la Policía de Mendoza. Allí fue herido mortalmente en forma casual el agente de la Dirección de Comunicaciones Artemio Celestino Chanampa Viltes, cuyo deceso ocurrió mientras era trasladado al hospital Central.

La información suministrada por la policía destaca que Chanampa Viltes dejaba el servicio cuando en forma imprevista se disparó el arma del agente de guardia, Roberto Antonio Maravilla, cuyo proyectil fue a herir a Chanampa a la altura del primer espacio intercostal izquierdo. La bala salió por la espalda.

La víctima tenía 39 años, dos hijos, y hacía 14 años que prestaba servicios en la repartición. Se destaca que contaba con buenos antecedentes. Los restos del agente son velados en Videla Castillo 187, de Las Heras.

Internaron a un recluso que fue herido

Quedó internado en el hospital Emilio Civit un recluso que fue herido con un arma blanca en la Penitenciaría Provincial. Se lo identificó como Héctor Tarrazán, quien presentaba una lesión en el hipocondrio izquierdo.

El informe de la policía indica que Tarrazán fue encontrado herido en un baño del pabellón 7, desconociéndose las causas que provocaron el hecho y la autoría.

ESCUELA REGIONAL DE AVIACION CIVIL

"H. F. ZOCCHI"

INSTITUTO BACHILLERATO AERONAUTICO

ABIERTA INSCRIPCION 1976

1º A 5º AÑO BACHILLERATO NACIONAL

con Especialidad de Observador Meteorologista

Lunes a viernes de 14 a 19 hs

PRIMITIVO DE LA RETA 1031 — TELEFONO 245479

13|12|C|605|15|12

LEA EN

EL AUTENTICO

Suplemento sindical

•Luchar contra la represión

•Pelear por los salarios

•

La Triple A y López Rega

(2da. nota)

•

Fuerzas Armadas

¿Exterminar a quien?

Ya apareció

HOY CONFITERIA DEL CASINO

25 de Mayo 1131

FETICHE y gran show artístico

BAILE CON DOS ORQUESTAS Reserve mesa al tel: 218344

Programa de Radio y TV

Ofrecemos a continuación los programas de acuerdo con el detalle que nos han suministrado las respectivas radios y teleemisoras.

VINOS GAR GAN. TINI

SIEMPRE BUENOS ● SIEMPRE IGUALES

Canal 7 - Mendoza

12.15 Cara de ajuste con música selecta.
12.25 Apertura y santoral.
12.30 Programón.
13.30 Ruidos.
14.30 Sábados de super acción: "El fantasma de Canterville, con Charles Laughton, Margaret O'Brien; "Goliath a la conquista de Damasco", con Rock Stevens; "El delincuente"', con Jerry Lewis - Darren McGavin; "Aventura", con Clark Gable y Greer Garson.
17.00 Carlos Monzón vs. Gratien Tonna por el título mundial de los medianos, en directo vía satélite desde París.
18.30 Continuación de sábados de super acción.
20.30 Argentina canta así.
21.30 Antes que en el cine. - "Venganza diabólica", con Richard Boone y Suzanne Pleshette.
23.00 Repetición del combate por el título mundial de los medianos entre Carlos Monzón y Gratien Tonna.
0.30 Palabras para recordar, Secretaría Medios Com. Unic.

Canal 9 - Mendoza

12.30 Voces de la Patria Grande, con Mariquena Monti.
13.30 Ovni.
14.30 Cine para la familia: "Muñeca de seda", con Fred Astaire· "Panamá Flo" con Charles Bickford; "Papá se casa" y "Odette", con Trevor Howard.
21.30 Acción en el nueve.
23.30 Hupumorpo.

EL PLACER DE VIVIR

LRA 6 y LRA 34 Radio Nacional Mendoza

6.00 Música para el amanecer
6.30 Efemérides argentinas
6.35 Por los senderos de la patria
7.00 Facetas
7.45 Voces para el tango
8.00 Notas y música para usted
9.00 Variedades musicales
10.05 Letras y música
10.20 Estampa ciudadana
10.30 Conozca el ciego argentino
11.05 Danzas y cantares nativos
11.30 El cofre de las melodías
12.00 Concierto de mediodía
13.15 Pequeñas joyas musicales
13.30 Sociedad Arabe Islámica de Mendoza
14.05 Cancionero nativo
14.30 Mosaico español
15.05 Selección típica
15.20 Inquietudes docentes
15.30 Desfile de ritmos
19.05 Efemérides musical
19.30 Servicio Social internacional
19.35 Favoritos de siempre
20.05 Les habla Holanda
21.15 Teatro Lírico: "Luisa Miller" de José Verdi
23.30 Simplemente... para recordar
23.55 Oración siglo 20
24.00 Desde Mendoza... junto a usted

VINOS GAR GAN. TINI

SIEMPRE BUENOS ● SIEMPRE IGUALES

EDICTOS JUDICIALES

EDICTO. — Caja de Seguro Mutual Ley 1828, cita cinco (5) días beneficiarios Félix Escudero Quiroga, para reclamos derechos seguro mutual. Antonio Eduardo Schillagi, Director Gerente.

9|12|C|465|13|12

EDICTO. — Juzgado Nacional de 1ra. Instancia en lo Comercial Nº 20 del Dr. Alberto F. Petracchi, Secretaría Nº 40, a mi cargo, sito en el Palacio de Justicia piso 7º de la Capital, en los autos "Construcciones Edisa S.A.C.I.F.I. s/quiebra", comunica por cinco días que se ha postergado la audiencia para la Junta de Acreedores para el día 22 de diciembre de 1975, a las 9 horas, la que se realizará con los que concurran (Art. 88 Inc. 2º del Decreto Ley 19551). Buenos Aires, 21 de noviembre de 1975 - Gustavo A. Maveira, secretario.

10|12|F|33692|14|12

EDICTO.— Caja de Seguro Mutual Ley 1828, cita cinco (5) días beneficiarios Pedro Aquiles Di Giácomo Chiquitti, para reclamos derechos seguro mutual. A. E. Schillagi, director gerente.

11|12|F|34069|15|12

EDICTO - Caja de Seguro Mutual Ley 1828, cita cinco (5) días beneficiarios Dante Luis Bufano Mazzega para reclamos derechos seguro mutual - Antonio Eduardo Schillagi, director gerente.

12|12|C|304|16|12

EDICTO. — Caja de Seguro Mutual Ley 1828, cita cinco (5) días beneficiarios Simón Abdala Pedro para reclamos derechos seguro mutual. Antonio Eduardo Schillagi. Director Gerente. 12|12|C|950|16|12

EDICTO. — Juez Segundo Juzgado Civil San Rafael, cita acreedores y herederos de Rosas Mauricio Dionisio comparendo veintitrés diciembre próximo ocho y treinta horas. Elda I. Savoy, secretaria. 11|12|F|34027|19|12-A

EDICTO TITULO SUPLETORIO. — Juez Tercer Juzgado Civil, Expediente 107.523 "Calcagno Herrera, Oscar por título supletorio", cita a todos los que se consideren con derecho sobre inmueble ubicado en Renato Della Santa 2065, Villa Jovita, Godoy Cruz, superficie 350,37 metros cuadrados; límites: Norte, Francisco López Jiménez; Sur, Gregorio Michelotti; Este, José Penna; Oeste, calle Renato Della Santa; para que comparezcan a juicio y hagan valer sus derechos. - Arnaldo Andrés Frigerio, Secretario.

1|12|C|745|10|2|76

EDICTO. — Juez Segundo Juzgado Civil San Rafael, cita herederos y acreedores de Petrona Reinales o Petrona Velia de Ulloa y César Celedino Ulloa por sucesión, veintiséis de diciembre próximo, ocho y treinta horas, autos 16.828. Secretaría: Savoy. 9|12|F|33406|17|12|A

INTERVENCION FEDERAL EN MENDOZA

MINISTERIO DE CULTURA Y EDUCACION

Colegios Nacionales - CITACION

El Ministerio de Cultura y Educación de la Provincia de Mendoza invita al acto que se realizará el día lunes 15 de diciembre a las 18.00 en la Escuela Nacional Mixta "Tomasa de San Martín", de San Rafael, en la que se hará entrega de las designaciones realizadas por el Ministerio de Cultura y Educación según la siguiente nómina y al cual deberán concurrir los señores directores de los establecimientos mencionados.

NOMINA DEL PERSONAL CITADO

ESCUELA NACIONAL DE COMERCIO DE SAN RAFAEL

ARAB, María
BENMUYAL DE CINCA, Noemí Elida
NAVARRO DE NARDONI, Hada Lucía
RIUS DE VILLALON, María Felisa
ABBONA DE MORALES, Orieta Cristina
ALVAREZ, Joaquín
ANGEL DE ABALOS, Olga América
ANDINO DE STICCO, Stella
BURGOS, Néstor David
CAVAGNOLA, Horacio Luis Néstor
CARRION, Teresa Inés
CATALDO, Hugo Dante
CENICOLA DE MALATESTA, Carmen Benigna
CHAKI, Jorge Cristalino
BITTAR, Salomón
DEVOTO DE MUGNANI, Nelly Estela
DE LA RETA, Elba Alicia
DE VEGA, Leandro Diego
DI FILIPPO, Luis Enrique
DI CHIARA, Bernardo Mirko Edgardo
ESPINOSA DE ARIZU, María
FABRIS, Dino
GALENO, Vicente
GARAU DE PEREIRA, Margarita Lilia
GOMEZ DE MAJO, Martha del Valle
GIMENEZ NOYA, Osvaldo Alberto
GURAIIB DE HERRERA, Nivea Elena Antonieta
NAZARENO, Edith del Valle
PEREZ DE PACE, Elba Rosalía
PONTE, Nélida
RADDI DE ANA, Carmen
RODRIGUEZ DE BERETTA, Elsa Beatriz
ROJAS DE PIOCHI, Odina Mercedes
SAEZ, Carlos Décimo
SARMIENTO DE LLORET, Fanny Olga Aurelia Ruth Esther
SEVALD, Ricardo José
TESTORI, Francisco Mario
VARONA DE MORENO, Eva María Isabel
GIL, María Celia
GOMEZ, Pablo Hugo
LEPORI, Mario Raúl
LUCERO, Mario Germán

ESCUELA NACIONAL DE COMERCIO Nº 2 DE SAN RAFAEL

CORNEJO, Jorge Hermenegildo
LOZANO DE LATORRE, Alicia
DUPIESSIS, Edgardo Oscar
PERDIGUES, María de las Mercedes

ESCUELA NACIONAL DE COMERCIO DE BOWEN

PEDRASA DE AGON, Silvia Inés

ESCUELA NACIONAL DE COMERCIO DE GENERAL ALVEAR

MAYA, Celia
GUERRERO, José Remigio
DELGADO, Vilma Edith
SANTAROSSA, Elsa Lina
MARI, Silvia Beatriz
OTIN, Mabel Elizabeth

13|12|F|34424|13|12

PRIMER PREMIO:

$ 1.500 Millones

PARA UD..!

SORTEA EL 23 DE DICIEMBRE

Feliz Navidad

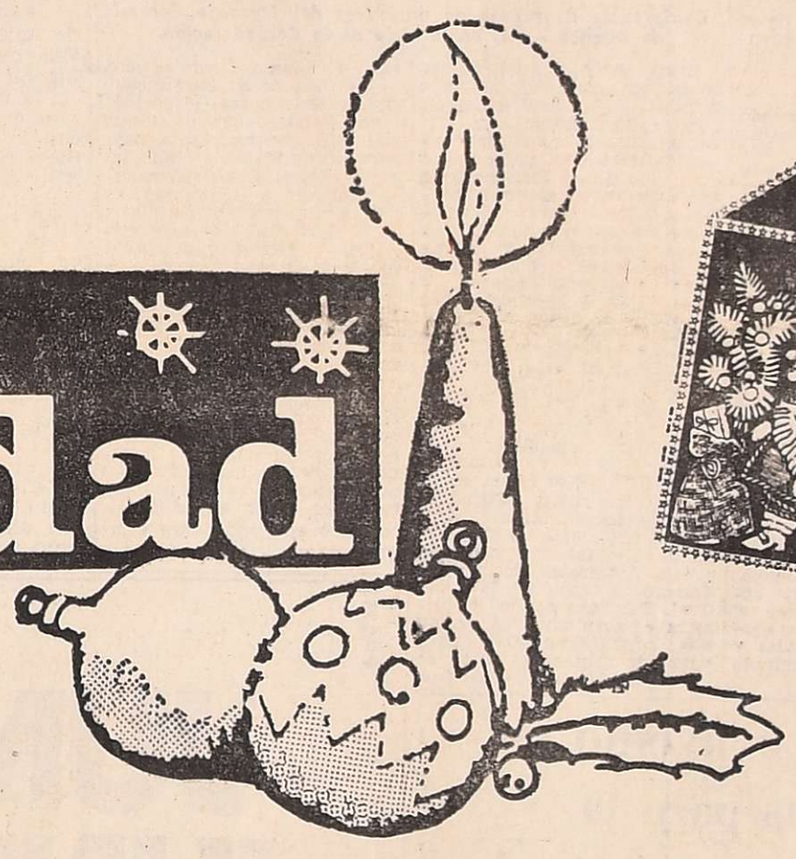

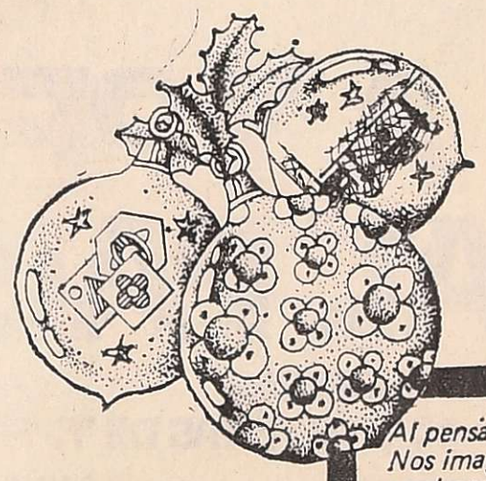

Al pensar en Navidad no pudimos imaginarnos un paisaje nevado con trinéos multicolores. Nos imaginamos, si, un paisaje más cálido, con el lomo de esta tierra bordado de viñas verdes y, bajo un cielo infinitamente azul, un millón de personas (hermanos debieran ser..!) cargando con lo cotidiano... Y entonces se nos ocurrió que nuestra Navidad es Verde, con el color de lo que da frutos y que deja en nosotros el mensaje de las uvas:... Crecer en racimo, todos juntos, para dar lo mejor de nosotros mismos. Que esta Navidad Verde florezca en nuestros corazones, que se nutra de nuestra sangre, que forme con un inmenso amor su ramaje, que dé su fruto de comprensión y que, los millones de pesos de Lotería de Mendoza ayuden, en parte, a lograr su felicidad...

¡Compre un billete de este extraordinario sorteo y vea realizadas sus más caras ilusiones!

Y...
BUENA SUERTE

con el fabuloso sorteo de

LOTERIA DE MENDOZA

Banco de Previsión Social ¡DEFENSOR DE SU ECONOMIA!

LOS ANDES

Fundado el 20 de Octubre de 1882 por el Dr. Adolfo Calle

Directoras:

Carmen Usandivaras de Calle

Elcira Videla de Schiappa de Azevedo

MENDOZA, SABADO 13 DE DICIEMBRE DE 1975

Un desafío que requiere respuesta

El acto de clausura del ciclo lectivo 1975 de la Escuela de Exportaciones de Mendoza destacó un aspecto que es preciso tener en cuenta para determinar en qué medida se están dando las condiciones para impulsar un programa de formación instrumental en favor de la promoción de las exportaciones regionales. En la oportunidad señaló el representante de la Universidad Nacional de Cuyo que de este esfuerzo de capacitación deberá quedar una organización permanente, con el apoyo de todas las fuerzas directamente interesadas en la actividad económica y exportadora regional, para concentrarse en el estudio, el asesoramiento, la difusión y la supervisión y sana crítica de la múltiple problemática que se ha planteado y que un adecuado convenio entre todos los intereses involucrados, sería la mejor forma de hacer viable tal iniciativa. "La Universidad Nacional de Cuyo —afirmó— ofrece, como futura contribución a tal convenio, su actual infraestructura de todas sus facultades tanto en cuanto a investigadores, docentes y técnicos, como en edificios y equipos. Este ofrecimiento es sin condición alguna en favor y apoyo de esta cruzada de conciencia exportadora nacional y regional para reubicar a la Argentina en los niveles de exportación de hace medio siglo, pero con densidad demográfica, con un mercado interno y con una estructura de exportaciones compatible con el nivel de desarrollo que aspiramos".

Esta toma de posición de la inteligencia universitaria en el problema del comercio exterior, importa fundamentalmente una toma de posición por el desarrollo regional, pero ya no para sumar apoyo a esfuerzos aislados y a veces circunstanciales. La idea, fácil es colegirlo, es echar una base científica, cultural y técnica para que sirva de factor determinante del proceso de expansión racional de las exportaciones. Esto vale tanto como decir que por la vía de la investigación, el estudio y la coordinación de esfuerzos encuadrados en una coherente concepción, habrá que llegar a determinar las causas que han entorpecido y trabado el desarrollo de nuestra economía a nivel regional; a precisar los objetivos que debe proponerse la cruzada en las etapas previstas; a crear los instrumentos de promoción a partir de una conciencia activa; a establecer el potencial exportador regional sectorialmente, así como las necesidades y características de los posibles mercados; a montar el aparato promocional y la infraestructura crediticia, impositiva y tarifaria.

Estos objetivos y planes no solo están referidos a las responsabilidades que competan al sector público. También suponen para el sector privado exportador una adecuada capacitación y una racional preparación empresarial que incluya su propia organización para la función exportadora. Este convenio al que aludió la UNC., no es excluyente sino integrador y en él los sectores de la actividad privada y en su implementación tendrán un importante cometido que llenar, sabiendo que contarán con el auxilio inestimable de la información, el asesoramiento y el dominio y manejo dinámico de las mecánicas operativas. Prepararse para alcanzar un nivel exportador compatible con el grado de desarrollo que aspiramos, significa también una especialización del aparato productivo. La tipificación, la calidad sostenida, la continuidad, el nivel de costos y la permanente actualización en materia de presentación y envases, constituyen condiciones sine qua non de la actividad. Por supuesto estas condiciones exigirán incorporación tecnológica e inversiones. Pero ello forma parte de las decisiones políticas que podrán adoptarse con mayor razón y fuerza una vez que existan planes concretos y realidades que fuercen los cambios necesarios.

Es importante mientras tanto que la universidad abra sus puertas y ofrezca su valioso caudal de investigación y estudio para dar a la estrategia del desarrollo regional un fundamento de seriedad inobjetable. Los trabajos realizados hasta ahora en virtud del convenio UGEPEX - Mendoza que ha ahondado el análisis del potencial exportador de los sectores industria conservera, máquinas y herramientas y aceite de oliva y aceitunas en conserva, conforman un avance que es preciso ampliar y profundizar y, fundamentalmente, insertar en una programática que logre romper los círculos limitativos de nuestro desarrollo exportador.

El desafío, en esta etapa de preparación conceptual y técnica, está lanzado. Corresponde ahora ver cómo responden los sectores interesados; con qué ánimo, con qué visión, con qué voluntad de perservar y mejorar y ésta es ya una cuestión de actitud humana.

Posición de Mendoza en reunión interprovincial sobre el río Colorado

BUENOS AIRES, 12 (De nuestra corresponsalía). — En la Secretaría de Recursos Naturales y Ambiente Humano del Ministerio de Economía culminó la reunión extraordinaria del comité consultivo y los ministros de Obras Públicas de Buenos Aires, La Pampa, Mendoza, Neuquén y Río Negro para aportar antecedentes destinados a la sexta conferencia de gobernadores del Río Colorado.

En el curso de las deliberaciones se elaboró asimismo una solución política por la cual los cinco Estados de la cuenca convinieron en integrar un ente cuya misión será el manejo de los recursos hídricos del área. Este organismo y su constitución definitiva será tratada en un encuentro ministerial previsto para los días 9 y 10 de enero próximo en Bahía Blanca.

El subsecretario de Recursos Hídricos, doctor Julio Huidobro A. Saravia, indicó que estimaba cumplidas las obligaciones emergentes del punto cuarto del acta final de la quinta conferencia de gobernadores. Esa cláusula imponía a Recursos Hídricos, responsabilidad exclusiva en la elaboración de un programa único de habilitación de áreas de riego y regulación de caudales para el río Colorado. El plan fue aprobado en una reunión celebrada en octubre pasado y, junto con la documentación técnica complementaria entregada por las provincias, será elevado al Ministerio del Interior que dispondrá de 30 días para convocar la VI conferencia de gobernadores.

Sin perjuicio de la misión cumplida por Recursos Hídricos, la Provincia de Mendoza solicitó que la Subsecretaría continúe asumiendo responsabilidades hasta esa conferencia, en el entendimiento de que debe seguir debatiéndose el proyecto de ente o comité interjurisdiccional. Recursos Hídricos sostuvo que estaba en condiciones de prestar esa colaboración, más allá de las obligaciones técnicas cumplidas con la redacción del programa único, en lo atinente a la formación y legislación administrativa conducente a crear el ente.

Finalmente, las cinco provincias coincidieron en torno del planteo de Recursos Hídricos y se convino en trabajar para la formación del organismo que manejará el programa del río Colorado.

Ofrecen la cartera de Obras Públicas

Extraoficialmente se conoció ayer, en horas de la tarde, en la Casa de Gobierno, que en los próximos días podría quedar solucionado el nombramiento del titular de la cartera de Obras y Servicios Públicos.

Según voceros autorizados, el jueves por la tarde se le habría ofrecido el cargo al ex rector de la Universidad Nacional de Cuyo, ingeniero Roberto Vicente Carretero.

Nuestro informante aseguró que el ingeniero Carretero habría quedado en contestar en los próximos dos o tres días.

Bachilleres de 1920 se reunirán el 17

Los bachilleres egresados en 1920 del Colegio Nacional "Agustín Alvarez", se reunirán en una cena de camaradería, el 17 a las 22, en la sede del Mendoza Tenis Club. Celebrarán así su 55º aniversario.

Préstamo para construir 454 viviendas de la CGT

Otras 1.000 casas en Guaymallén

En la sede del Banco Hipotecario Nacional fue firmada la documentación final para las 454 viviendas que dentro del programa nacional, construye al regional Mendoza de la CGT en El Plumerillo, Las Heras.

Asistieron al acto, el integrante de la comisión Vivienda de la CGT nacional, señor Abelardo Arce; el delegado regional de la CGT Mendoza, señor Carlos Arturo Mendoza; de los señores Pedro Eugenio Alvarez y Juan Carlos Gacio, miembro del directorio del Banco Hipotecario Nacional, y subgerente departamental de la central de la institución bancaria, respectivamente, como también el gerente de la sucursal Mendoza, señor Alberto Abrego.

Durante la ceremonia, el Banco Hipotecario entregó un cheque por $60.000.000 de pesos viejos correspondiente al pago de la primera cuota del terreno del barrio de 454 viviendas que se encuentra en ejecución. Se destacó que el monto total de la operación de préstamo que aportará esa institución será de $ 54.656 millones moneda nacional.

Más de 100.000 viviendas

En la oportunidad, Abelardo Arce, de la central obrera nacional, destacó que "del programa primitivo de 100.000 viviendas para la CGT, determinado por el general Perón, la central obrera tiene en estos momentos en ejecución en el país, 101.000 unidades, a las que se suman 120.000 más. Los proyectos de estas últimas ya han sido presentados ante el Banco Hpiotecario y se levantarán una vez concluido el trámite.

Otras 1.000 unidades

Informó también el dirigente cegetista que su visita obedecía a que "acaba de remitirse una resolución que entregó a la regional Mendoza de la CGT y por la cual se autoriza la construcción de mil viviendas más en Guaymallén".

Agregó que "nuestra provincia se encuentra ubicada entre las más adelantadas con respecto a la concreción del programa de 100.000 viviendas de la CGT nacional" y puso de manifiesto la "ejecutividad de los dirigentes gremiales mendocinos, lo que —señaló— coloca a Mendoza en primera línea con respecto al resto de las provincias".

En su opinión el programa en el orden nacional se encuentra muy avanzado y consignó que el número de viviendas previsto en un primer momento en el programa ha sido duplicado, con los beneficios que significará para la solución del problema de la vivienda de la clase trabajadora".

Para 400.000 argentinos

Arce informó que "hasta este momento la CGT nacional ha entregado al Banco Hipotecario 632 proyectos por un total de 220.000 viviendas, de las que —reiteró— se encuentran en ejecución 101.350. Hasta el 26 de agosto se habían presentado 169 proyectos por 28.000 unidades y desde entonces hasta ahora se ha producido el envío del resto de los proyectos".

Destacó el dirigente que las 101.000 viviendas en etapa de edificación, significarán la solución al problema del techo propio para más de 400.000 argentinos.

Finalmente anunció que al programa que este año concreta la CGT nacional, se sumarán otros en todo el país, que se encuentran en etapa de estudio.

El acto realizado en la entidad crediticia, con la presencia de autoridades del BHN y de la CGT local y nacional.

Concurso para las escuelas normales

La dirección de la Escuela Normal Superior "Tomás Godoy Cruz" comunicó a los interesados que, desde el lunes y hasta el 30 del corriente, estará abierto el concurso para proveer de horas de cátedra y cargos del nivel terciario, únicamente en las Escuelas Normales Superiores de Mendoza, San Rafael y Tunuyán y en la Escuela Normal Regional de Rivadavia y Normal Anexa del Colegio Nacional de San Martín.

El concurso abarca todas las asignaturas del plan de estudios y los cargos de profesora de practica y residencia, auxiliares de práctica, jefes y ayudantes de trabajos prácticos (Ciencias Biológicas y Físico-Química), bibliotecario, bedel y personal de disciplina (preceptores).

Citación

Por otra parte, la dirección de la escuela informó a los bachilleres y profesores para la enseñanza primaria egresados en 1975, que deben presentarse con caracter obligatorio el 20 del corriente, a las 9 en el teatro Cóndor.

Mercado frutihortícola con incidencia en todo el país

Se está construyendo en Buenos Aires

En la Conferencia Económica Mendocina se realizó una reunión de prensa, durante la cual se informó sobre la creación, funcionamiento y administración del Mercado Central de Buenos Aires, que estará habilitado en 1977. Asistieron los miembros de la entidad local, señores Carlos Rodríguez, Armando Tanjes y José J. Millán y el doctor Juan Puerta. El señor Rodríguez presentó a los funcionarios representantes de la Corporación del Mercado Central de Buenos Aires, ingeniero Guillermo Maradarás, jefe del Departamento de Operaciones y el señor Oscar Eduardo Ruiz, jefe del Departamento de Mercado, quienes explicaron los planes y ejecución sobre los que gira la idea de creación del mercado.

A tal efecto, entregaron el siguiente comunicado de prensa, que dice:

Detalles del mercado

La Corporación del Mercado Central de Buenos Aires, es un organismo interestadual integrado por el Estado Nacional, la Provincia de Buenos Aires y la Municipalidad de la Ciudad de Buenos Aires, cuyo objetivo es construir y administrar el Mercado Central de Buenos Aires, que será el mercado único de concentración para la venta mayorista de frutas y hortalizas en la Región Metropolitana, compuesta por la Capital Federal y 24 Partidos del Gran Buenos Aires, con una población actual de casi 9.000.000 de habitantes.

Por decisión del Gobierno Nacional, a través de su inclusión en el Plan Trienal 1974/77, está previsto que la habilitación y puesta en marcha del Mercado Central se efectúe a fines de 1977, en cuyo momento dejarán de funcionar la totalidad de los mercados mayoristas y salas de remate actualmente instaladas en el Area Metropolitana, cuyas operaciones serán absorbidas y trasladadas al nuevo mercado de concentración.

Conferencia de prensa de directivos del Mercado Central de Buenos Aires, en la sede de la Confederación.

El objetivo básico del proyecto es transformar las actuales estructuras de comercialización mayorista frutihortícola, caracterizadas por una concentración oligopólica de la introducción y por la existencia de sucesivas reventas de mercaderías inter e intra mercados, con el consiguiente aumento de costos operativos y maniobras de tipo especulativo. Además, debido a la falta de información y de registración de las operaciones comerciales, en la actualidad, tanto el consumidor como el productor carecen de puntos de referencia para asumir la mejor defensa de sus intereses. Como contrapartida, el Mercado Central estará dotado de un sistema de información eficiente y oportuno, a través del cual se podrá conocer la oferta diaria de productos ofrecidos en venta.

El mercado está en el Partido de La Matanza, bordeado por la Autopista Ricchieri, el Camino de Cintura y la Avda. Gral. Paz, abarcando la primera etapa un área de 210 Has., previéndose un volumen anual de ventas del orden de las 2.500.000 toneladas de frutas y hortalizas. Desde el punto de vista de su localización, el Mercado Central ofrece óptimas condiciones de acceso vial y ferroviario, tanto para el abastecimiento de productos como para el desabastecimiento posterior a las ventas. Se estima una concurrencia diaria de 2.000 vehículos de abastecimiento y alrededor de 15.000 vehículos de compradores.

Con el objeto de que el productor frutícola y hortícola se interiorice del nuevo sistema de comercialización que se pondrá en vigencia a la fecha de habilitación del Mercado Central de Buenos Aires, se ha iniciado una intensa campaña de difusión del proyecto en zonas de producción, con la finalidad de que los productores se organicen y se agrupen para poder llegar al centro de consumo en condiciones competitivas y eficientes.

Acuerdan precios por calidad del durazno

Se reunió ayer en dependencias de la Subsecretaría de Agricultura y Ganadería, el Comité Frutícola de la Provincia, con la presidencia del titular del organismo, ingeniero Carlos J. Fischer.

Al término de las deliberaciones, se emitió un comunicado, en el que se expresa que, en concordancia con lo establecido por la resolución Nº 228/75, de la Secretaría de Comercio de la Nación, en su artículo 2º), referente a que el detalle de la tipificación para la calidad del durazno será realizado por las provincias, así como la adecuación —dice— de los precios, se ha convenido en establecer el siguiente régimen de comercialización para el durazno apto para ser envasado al natural, a partir de la variedad "Fortuna", sin considerar por lo tanto las variedades "Red Haven", "Dixie Red" y "Capital Flores":

Primera calidad, peso mínimo de 90 gramos, sin defecto, el kilo a $ 10,50; segunda calidad, peso mínimo de 90 gramos con defecto, el kilo $ 7,35; tercera calidad, peso máximo 90 gramos destinado a otros usos industriales, no el envasado natural, el kilo, $ 3,47.

En cuanto a la comercialización del durazno para su consumo en fresco, se ha convenido establecer que el precio del mismo será el que resulte de considerar un 70 % del precio del de primera calidad para envasado, es decir, $ 7,35 el kilo.

Industriales gráficos se reunirán hoy

La Cámara de Industriales Gráficos de Mendoza realizará hoy, en el Andino Tenis Club, a partir de las 21,30, la tradicional cena anual de camaradería.

Asistirán a esta reunión el presidente de la Federación Argentina de la Industria Gráfica y Afines, señor Francisco Lorenzo, representantes de la Cámara de Industriales Gráficos y Afines de la Capital Federal, representantes de entidades empresarias de Mendoza y asociados.

Durante la comida será elegida la reina de los industriales gráficos.

Firmarán convenio en Las Cuevas para la construcción del túnel

BUENOS AIRES, 12 (Télam). — En la localidad de Las Cuevas, Mendoza, se realizará el 17, a las 11, el acto durante el cual se suscribirá el convenio internacional para la adjudicación de las obras del nuevo túnel carretero trasandino "Cristo Redentor", que unirá Las Cuevas con la localidad chilena de Caracoles.

Firmarán el acuerdo el secretario de Estado de Transporte y Obras Públicas, capitán de navío (RE) Hugo G. Guillamón, y el ministro de Transporte de Chile, general Enrique Garín Cea.

Asistirán además a la ceremonia, el embajador de la República de Chile en la Argentina, René Rojas Galdames; el subsecretario de Obras Públicas de nuestro país, Juan Esteban Ivanoff; el interventor en la Dirección Nacional de Vialidad, coronel (RE) Rodolfo V. Franco, y otras autoridades.

Recientemente, las obras de construcción del túnel en el sector argentino y los edificios de control y vivienda para el personal que lo operará fueron adjudicadas a la firma Techint Compañía Técnica Internacional S.A.C.I., por un importe total de $ 1.441.085.872.

La ejecución de esta obra, situada sobre la ruta nacional 7, constituye la más importante definición política en materia de transporte internacional para la integración económica de la Argentina y Chile, por su carácter de carretera de integración para el comercio entre el Atlántico y el Pacífico.

El túnel, de dos manos, tendrá su boca a 3.208 metros sobre el nivel del mar. La longitud de 3.200 metros se distribuirá por partes iguales entre la parte chilena y la argentina.

Con los convenios que se firmarán la próxima semana se dará cumplimiento a uno de los términos de la declaración conjunta suscripta en Morón el 18 de abril último por la presidente de la República, María Estela Martínez de Perón, y el jefe del Estado chileno, general Augusto Pinochet.

Cierre al tránsito

Gendarmería Nacional informó que con motivo de la ceremonia que se cumplirá el 17 —de firma del convenio con Chile para la construcción del nuevo túnel internacional— el acceso desde o hacia la vecina república permanecerá cerrado al tránsito de vehículos por el túnel, en horario de 10 a 14.

Según se indica "el cierre tiende a facilitar el tránsito de las comisiones oficiales de ambos países, delegaciones que serán presididas por los respectivos secretarios de Estado de las carteras de Transporte y Obras Públicas". Se añade que "ante ello, se solicita a los usuarios del servicio que adopten los recaudos necesarios a fin de evitarse esperas o posibles inconvenientes en las horas señaladas".

Paro de actividad en un sanatorio

La Asociación de Trabajadores de la Sanidad Argentina comunicó que como consecuencia de la falta de pago de los haberes de setiembre, octubre y noviembre y demás beneficios legales, el personal del Sanatorio del Oeste, de calle Perú 1166, ha dispuesto efectuar paros de actividades dos horas por turno. Estas medidas de fuerza se harán efectivas hoy, mañana y pasado mañana, garantizando la atención de los casos de urgencia para los que se dispondrán guardias especiales. Añade el comunicado de la entidad gremial, que en caso de no obtener una solución del problema "se tomarán las medidas que se entienda correspondan".

Entidades culturales

Agrupación Lírica de Cuyo. — Esta entidad realizará hoy, a las 21, en el domicilio de Sarmiento 1660, Godoy Cruz, una cena de camaradería con motivo de la finalización de su labor artística del presente año.

Se celebra hoy el Día del Petróleo Nacional

Con varios actos a realizarse hoy, organizados por la Administración Mendoza de Yacimientos Petrolíferos Fiscales, se celebrará el "Día del Petróleo Nacional".

Se cumplirá el siguiente programa: a las 9,30, colocación de ofrendas florales en el panteón mutual y tumba de José Fuchs, en el Cementerio de Godoy Cruz; a las 10, misa en la parroquia San Vicente Ferrer, en sufragio de los socios fallecidos, mandada oficiar por la Asociación Mutual del Personal de YPF; 11,15, colocación de ofrendas florales ante el busto del general ingeniero Enrique Mosconi, en la explanada de la Administración Godoy Cruz; 11,45, en el salón de actos de la administración, ubicado en el club YPF, Godoy Cruz, se hará el acto central de acuerdo con este detalle: Himno Nacional; palabras alusivas a cargo del administrador del Yacimiento Mendoza, ingeniero Ignacio Garro; entrega de medallas y diplomas recordatorios a los agentes que cumplen 25 años de servicio en la empresa, durante 1975 y a las 12,45, en las instalaciones del club YPF, Godoy Cruz, brindis celebratorio.

Disertación

El ingeniero Siegfried Guillermo Lexow disertará hoy sobre el tema "Más petróleo en el mundo", en un acto que ha organizado la comisión directiva del Instituto Cuyano de Cultura Americana y que se desarrollará a partir de las 19, en el salón de conferencias de la Biblioteca San Martín.

Convención del MID se realizará hoy

El comité Provincia del Movimiento de Integración y Desarrollo (MID), informó que hoy, en el local de Alberdi 38, Ciudad, se reunirá la Convención Provincial de la agrupación para cumplir su reunión anual ordinaria. El orden del día incluye: lectura y consideración del acta anterior; homenajes dispuestos por la anterior convención a los dirigentes doctor Alfredo Roque Vítolo y Guillermo Salomón; informe del comité de la provincia sobre la gestión desarrollada desde la última reunión; tratamiento de las reformas a la carta orgánica dispuestas en la reunión anterior; situación económica política y social y varios.

Además, en coincidencia con el Día del Petróleo que se celebra hoy, pronunciará una conferencia el doctor Arturo Sábato, ex administrador de Yacimientos Petrolíferos Fiscales durante el gobierno del doctor Frondizi. La charla se ofrecerá en el local mencionado, a partir de las 19.

Silencio oficial ante el documento de las 62

"No habrá declaraciones oficiales vinculadas con el tema que ustedes han solicitado". Así lo expresó ayer el director de Difusión de la Intervención Federal, señor Alfredo Del Giusti, a los periodistas acreditados en el Palacio Gubernativo, quienes a primera hora pidieron una entrevista al ministro de Gobierno, doctor Isaías T. Mathus, en relación con el documento emitido por el plenario de las 62 Organizaciones Peronistas de Mendoza, que se reunión anteanoche en la sede de la Unión Obrera Metalúrgica de esta ciudad.

Los periodistas requirieron esa entrevista a fin de recoger la opinión del gobierno provincial. El doctor Mathus mantuvo ayer una prolongada reunión con el interventor federal, general (RE) Pedro León Lucero. Cerca del mediodía, se hizo saber a los representantes de la prensa la posición adoptada con relación al tema señalado.

PROSA

JUNTO A YPF
JUNTO AL PAIS

LA "CAMARA DE EMPRESAS PETROLERAS ARGENTINAS CONTRATISTAS DE YPF"

adhiere con patriótico fervor al homenaje a YPF a quien sus empresas integrantes, como firmas argentinas, se complacen en servir mediante contratos de obras y servicios, colaborando así a la expansión de YPF, piedra angular de nuestra industria petrolera.

- ASTRA CIA. ARGENTINA DE PETROLEO
- BRIDAS S.A.P.I.C.
- C.A.D.I.P.S.A.
- CIA. PEREZ COMPANC
- PETROLERA ARGENTINA SAN JORGE
- TECNICAGUA S.A.

Día del petróleo argentino 1975

El precio del vino al público sería de $ 18 o $ 20

BUENOS AIRES, 12 (De nuestra corresponsalía). — Desde las 18 hasta las 21 se reunieron, en dependencias de la Secretaría de Comercio de la Nación, los integrantes de la delegación de todos los sectores del quehacer vitivinícola con el titular de ese departamento de Estado, doctor Gerardo Mendoza.

Al finalizar el encuentro, los periodistas indagaron:

—¿Qué novedades se han producido en esta reunión?.

Señores Reina Rutini y Bustelo: "Hemos solicitado la actualización de los precios del vino y se ha llegado a establecer para el litro de vino de traslado $ 6; para los criollos y blancos, $ 7; tintos clase B, $ 8 y tintos clase A, $ 12.

—¿A cuánto se venderá el vino al consumidor?.

—Calculamos que el litro de vino al consumidor llegará a un precio oscilante entre los $ 18 y $ 20.

—¿Hubo acuerdo para estas cifras?.

—Total acuerdo. Fue una reunión muy positiva.

Finalizado el diálogo con los representantes del quehacer vitivinícola se interrogó en la Secretaría de Comercio cuándo iban a conocerse las resoluciones referidas a la reunión que terminaba de realizarse y la respuesta fue: "La semana que viene el país conocerá la medida oficial".

Actos de fin de curso en colegios secundarios

Otros establecimientos secundarios han anunciado para hoy y mañana los actos de fin de curso y colación de grados. Entre esos establecimientos figuran los siguientes:

Técnico Industrial "Emilio Civit"

Hoy, a las 20, en la sede del establecimiento, se hará la ceremonia de fin de cursos. Luego de la presentación de la bandera, será cantado el Himno Nacional y se hará el cambio de abanderado. Posteriormente serán entregados los premios y diplomas a los egresados. Uno de éstos hablará en seguida y, por último, lo hará el director de establecimiento, señor Santiago Pistone. Con posterioridad actuará el conjunto vocal femenino del Instituto Cuyano de Cultura Musical. La lista de egresados es la siguiente. Técnicos mecánicos: Carlos Antúnez, Miguel Ballarini, Angel Bordín, Oscar Costella, Elio Gandolfi, Aldo García, José Giménez, Luis Lavarone, Francisco Molina, Juan Piar Morales, Carlos Pinti, Osvaldo Rodríguez, Rogelio Sánchez, Arturo Pesci y Oscar Bussetti.

Técnicos químicos en petróleo: Alberto Arias, Antonio Carrasco, Daniel Copparoni, Eduardo Di Francisco, Jorge Fernández, Héctor Granic, Oscar Moreno, Julio Noller, Raúl Rodríguez y Miguel Sales.

Técnicos electricistas: Luis Acosta, Juan de Dios Báez, Nazareno Caligiore, Edgardo Calisse, Antonio Capelli, Armando Carrizo, Jorge Chaca, Juan Carlos Daguerre, Miguel Díaz, Dante Digregorio, Ernesto Domínguez, Hugo Flores, Francisco Galdeano, Julián Giménez, Félix González, Ricardo González, Víctor Maccanelli, Francisco Manresa, Alberto Marconi, Luis Milani, Víctor Moi, Daniel Morales, Roberto Pepi, Juan Perabo, Hugo Piastrellini, Horacio Pringles, Ricardo Rodríguez, Daniel Scatolón, José Sidoti y Sergio Villarroel.

Bachillerato Agrario "Los Corralitos"

La Escuela de Bachillerato Técnico Agrario "Los Corralitos" realizará el acto de fin de cursos, mañana a las 10.30, en el cine Edison, ocasión en que recibirán sus títulos los primeros egresados de esa especialidad.

Luego de la presentación de la bandera será cantado el Himno Nacional, luego hablarán la egresada Mirta Cano y el director de la escuela, ingeniero Carlos H. Hernández. Enseguida se hará el cambio de abanderado y se entregarán los premios. Finalmente actuará el coro de cámara de la Escuela Superior de Música de la U.N.C.

Los egresados son: María Mónica Barchiesi, Mirta Liliana Cano, Jorge Carlos Carrera, Jorge A. Fernández, Isabel Gloria Ferrer, Lucía Victoria García, Lidia Angélica González, Teresa Elisa González, Juan Carlos Lobo, Luis Alejo López, Elida Josefa Mayol, Estela María Molinier, Rubén Marcelo Nacif, Dante H. Rodríguez, Horacio Taranto, Lidia Adela Videla y María Cristina Videla.

Instituto "Libertador General San Martín"

Este instituto realizará hoy los actos de fin de curso. A las 9.30 será oficiada una misa en el templo Don Bosco y a las 11 tendrá lugar la colación de grados en la sede del colegio. Tras el cambio de abanderado hablarán la profesora Estela M. Vanucci y el alumno Gerardo C. Luna, luego se entregarán las menciones y por último los diplomas. A las 21.30 será servida la cena de promoción en el Club Gimnasia y Esgrima. Los egresados son: Hugo Ahumada, Alberto Avellaneda, Héctor Barroso, Jorge Bolado, Sergio Burgoa, Stella Characani, Reneé Escape, Raúl Espínolo, Alicia Fonollá, Eduardo Fuster, Cristina Giménez, Rubén Giunta, Adolfo González, Jesús Gullo, Orlando Lémole, Víctor Lemos, Gerardo Luna, Silvia Maimone, Carlos Mantello, Reynelio Monasterio, Estela Mori, Aníbal Morales, Héctor Nauts, Leonor Pocón, Medardo Riveros, Fernando Robledo, Susana Sappag, Horacio Scordo, Walter Vargas y Oscar Villarroel.

TOLDOS DE ALUMINIO

CUPO

• TRABAJOS GARANTIDOS
• ENTREGA INMEDIATA
• FINANCIACION

NO COMPRE SIN CONSULTAR
BELGRANO 1286 - TEL. 220217-G.CRUZ

Representante en SAN RAFAEL
Teodoro Yague
Edison 256, Tel. 23513
13|12|C|460|13|12

Entidades Diversas

Personal Civil de las FF.AA. inaugura su sede

Hoy, la Unión Personal Civil de las Fuerzas Armadas de la República Argentina; seccional Mendoza, inaugurará su sede gremial de calle Melitón Arroyo 217.

A las 11 se hará la recepción de las delegaciones del interior y luego se descubrirá una placa frente al local; a las 11.30 será bendecida la nueva sede y a las 22 se realizará la cena inauguración en el Club Gimnasia y Esgrima de calle prolongación Juan B. Justo.

Círculo de Ex tripulantes Acorazado "Almirante Graf Spee" Grupo Mendoza. — Con una cena de camaradería en los salones del Club Alemán, se reunirán con motivo del 36º aniversario de la Batalla del Río de la Plata, los ex-tripulantes del Acorazado "Almirante Graf Spee" y sus familiares, hoy a las 21.

Centro Republicano Español. — Hoy a las 21 se reunirá la comisión directiva para considerar, entre otras cosas, la realización de un acto para el 20 de este mes, de confraternidad hispano-argentina y de "solidaridad con el pueblo español en lucha por una amplia amnistía para exiliados y presos políticos".

Asociación de Damas "Pro-Glorias Mendocinas". — La entidad ha convocado a asamblea general ordinaria para el 16 del corriente, a las 18, en el Museo Histórico General San Martín, ubicado en Remedios Escalada de San Matrín 1843, ciudad. Orden del día: lectura del acta de la asamblea anterior, lectura de la memoria del ejercicio cerrado el 14 de noviembre último, lectura y consideración del balance de gastos y recursos del ejercicio, elección de la nueva comisión directiva y designación de dos socias para firmar el acta de la asamblea.

Centro de Residentes Riojanos. — Citó a sus asociados a asamblea general ordinaria para el 20 del corriente, a las 18, para elegir la comisión directiva para el período 1976 - 1977, en la sede de Patricias Mendocinas 1365 de ciudad. Las listas se recibirán en su sede, hasta el sábado.

Encuentro de Confraternidad Agronómica ha dado comienzo

En la biblioteca de la Bolsa de Comercio de Mendoza se realizó ayer el acto de apertura del Encuentro de Confraternidad Agronómica, organizada por el Centro de Ingenieros Agrónomos.

Las reuniones cuentan con la participación del presidente y del vicepresidente de la Federación Argentina de Asociaciones de Ingenieros Agrónomos, ingeniero agrónomo Ernesto D. Chuchuy y Lorenzo Luis Actis Caporales, respectivamente, y representantes de entidades profesionales de otras regiones.

Para dar la bienvenida a los asistentes al encuentro, habló la ingeniera agrónoma Susana Cicero de Sinzig y luego el ingeniero Chuchuy. La primera parte de su exposición estuvo referida al ejercicio de la profesión. En tal sentido formuló una serie de observaciones críticas, señalando que "nuestra profesión está en crisis" y añadió que es blanco del ataque de otros profesionales. También se refirió a la necesidad de establecer la obligatoriedad, por parte de los gobiernos provinciales, de exigir la participación responsable en la producción, manipuleo y venta de productos agroquímicos. En ese aspecto destacó que es alarmante el descuido con que se manejan algunos plaguicidas altamente tóxicos y con prolongado poder residual, sin que las autoridades sanitarias tomen cartas en el asunto y den al ingeniero la responsabilidad que en ese aspecto le corresponde.

Habla el presidente de F.A.D.A.I.A., durante el acto inaugural del encuentro.

Pasó luego a referirse a la tarea gremial desarrollada por F.A.D.A.I.A. desde 1970, año en que fue creada y a la paulatina incorporación de entidades del interior del país. En ese aspecto señaló la conveniencia de la agremiación por ser el medio más efectivo para lograr las aspiraciones a las que tienen derecho los ingenieros agrónomos.

Finalmente se realizó una mesa redonda sobre el tema "Reglamentación del ejercicio de la profesión; obligatoriedad y aranceles"

Hoy y mañana

El programa preparado para hoy comienza a las 9, en la Bolsa de Comercio, con una mesa redonda sobre "Participación del ingeniero agrónomo en la solución de los problemas de suelos y riego", por el ingeniero agrónomo León Nijenshon; y a las 19, mesa redonda sobre "Función del ingeniero agrónomo en el campo de la economía agraria y administración rural", por el ingeniero agrónomo Jorge Tacchini.

Con posterioridad habrá una visita y lunch en Bodegas Giol y a las 16, visita a la finca La Agrícola, de Cimalco S.A.; observación de ensayos de riego por goteo.

Mañana, a las 8, visita a la Cooperativa Vitivinícola Nueva California; a las 9.30, panel sobre "Producción de semillas, en especial alfalfa, maíz, y sorgo", por la delegación de ingenieros agrónomos del sur de Santa Fe; a las 10.30, panel sobre "Problemas fitosanitarios de los cultivos de la zona", con evacuación de consultas de los productores. Expondrán los ingenieros agrónomos Nicolás O. Valente y Julio Pérez Ciminari y a las 13, almuerzo de despedida y cierre del encuentro con palabras del ingeniero agrónomo Modesto Ilardo.

Profesionales

Abogado — Ha egresado de la Facultad de Derecho de la Universidad Nacional de Buenos Aires, con el título de abogado, el señor Carlos Alberto Ostropolsky.

Dr. C. Alberto Ostropolsky

El nuevo profesional cursó sus estudios primarios en la escuela nº 1 "Aristides Villanueva" y la enseñanza media, en el Colegio Nacional "Agustín Alvarez."

El doctor Ostropolsky se radicará en nuestra provincia, donde ejercerá su profesión.

Asamblea anual de la Sociedad de Beneficencia

La Sociedad de Beneficencia de Mendoza ha resuelto postergar para el 22 de este mes, a las 19, la asamblea general ordinaria que había anunciado para el 19. La reunión se hará en la sede de la entidad, Ituzaingó 3073.

El orden del día incluye la consideración del ejercicio comprendido entre el 1º de noviembre de 1974 y el 31 de octubre de este año y elección parcial de la comisión directiva.

Point's BOUTIQUE

TODOS NOS IMITAN, NADIE NOS IGUALA!

SEGUIMOS VENDIENDO BARATO PORQUE QUEREMOS!

PARA DAMAS

* REMERAS ALGODON Estampadas, m/corta	$ 199,00
* REMERAS JERSEY DE ALGODON, 20 colores lisos	$ 299,00
* REMERAS ALGODON Rayadas, mil colores	$ 299,00
* MUSCULOSAS ESTAMPADAS, $ 250, y lisas, 20 gustos	$ 299,00
* CAMISAS RAYADAS Y LISAS m/corta	$ 499,00
* SWETER SEDA SYBIOLA	599,00

PARA HOMBRES

* SLIP GREGORY'S	$ 99,90
* SLIP LICRA, regalo, 20 colores	$ 200,00
* REMERA CHEMISE "LACOSTE" Algodón y piqué, 24 colores	$ 299,00
* REMERAS ALGODON, estampadas	$ 399,00
* CAMISAS JERSEY, ALGODON	$ 499,00
* CAMISAS JERSEY RAYADAS, m/corta	$ 599,00
* PANTALON JEAN KANSAS	$ 699,00
* CAMISAS ESCOCESAS, m/corta	$ 899,00
* PANTALON CLASICO en lino, 20 colores	$ 1.000,00

MAGIO

RETIRE SU REGALO EN POINT'S

SARMIENTO 51-MENDOZA

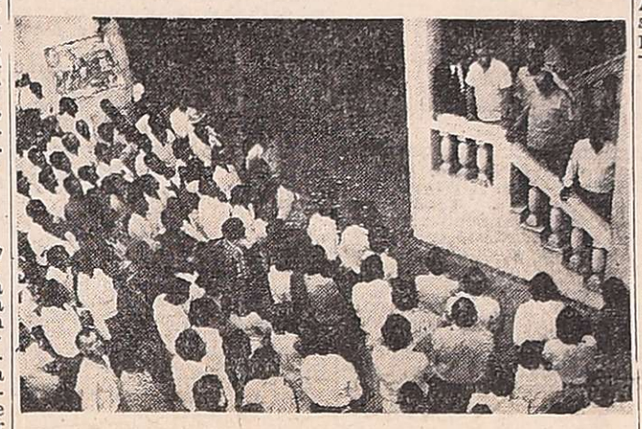

Durante el acto realizado en la central obrera, que organizó la comisión normalizadora del Sindicato Unico de Trabajadores Contratistas de Viñas, Frutales y Olivos.

Realizaron un acto en la CGT contratistas de viña

La comisión normalizadora del Sindicato Unico de Trabajadores Contratistas de Viñas, Frutales y Olivos, realizó su anunciada concentración en el local de la C.G.T., regional Mendoza. El acto contó únicamente con la presencia de trabajadores de ese gremio del departamento San Carlos, que portaban carteles, entre los que se leía: "Presente San Carlos, C.G.T."; "Moretti vendedor, ideología roja"; "San Carlos organizado pone fin a 23 años de engaño".

Habló en primer término el señor Moral García, que tras hacer severas acusaciones a las anteriores autoridades del sindicato, por su ideología, leyó una nota dirigida al delegado del Ministerio de Trabajo, en la que solicitaba para el gremio de Contratistas de Viñas, Frutales y Olivos, el incremento de los $ 1.500 dispuestos por el Gobierno Nacional para todos los trabajadores. El titular de la repartición estatal de la Nación, señor Pablo Lo Duca, que se encontraba presente, prometió la consideración de la nota y anunció que el laudo para los trabajadores contratistas de viñas, frutales y olivos se encontraba en vigencia, por cuanto hasta ayer (por el jueves), dijo, la patronal tenía derecho de apelar, lo que no había hecho.

Posteriormente habló el delegado regional de la C.G.T., señor Carlos Mendoza, que manifestó, en primer término, que estaba prevista la realización de una gran concentración de los trabajadores que pulsan la principal riqueza mendocina, pero que lamentablemente, por inconvenientes con los ómnibus, otras delegaciones no habían podido llegar. Se refirió más adelante a los malos dirigentes, que sólo han lucrado en beneficio propio, señalando que esos dirigentes estuvieron a punto de hacerles perder la personería y estuvieron al borde de desaparecer como sindicato. Expresó luego que los trabajadores de viña eran los más sacrificados y que desde esa casa (la CGT), "que es la casa de todos los trabajadores y que desde ese momento iba a ser también de los contratistas, se les prestaría amplio apoyo y que este gobierno les iba a devolver el Sindicato". Destacó, asimismo, que se les daría el apoyo necesario para que obtuvieran los beneficios sociales que hasta ahora se les había negado. Finalmente, el señor Mendoza los exhortó para que cuando volvieran a sus lugares de trabajo informaran a todos sus compañeros que iban a volver a tener su sindicato, que se va a aplicar el laudo y que también tendrán sus beneficios sociales.

Terminadas las palabras del señor Mendoza, los asistentes se desconcentraron.

Entidades de bien público

Rotary Club de Guaymallén. — Las damas integrantes de la rueda interna visitaron la Casa de Ancianos, a fin de hacer donación de comestibles y elementos de tocador con destino a los internados.

Club de Leones de Maipú. — Hoy a las 21.30 se reunirán los socios en su sede de Mitre 351 de ciudad. La reunión tiene carácter especial, noche de damas, con motivo de la Navidad y despedida del año. En este acto serán agasajados también la señorita Silvia Beatriz Sábato y el señor Eduardo Abraham, con motivo de su próximo enlace.

Para entender Buenos Aires!

Un libro espectacular

ESTO ES BUENOS AIRES

El mayor esfuerzo periodístico realizado hasta hoy para ver y mostrar la ciudad.

La ciudad y su gente en maravillosas fotos. ¡Seleccionadas entre 11.000 instantáneas!

Buenos Aires cantada y contada por los mejores escritores argentinos.

Y una guía completa de todo lo que el hombre de hoy necesita saber sobre Baires: Museos, Deportes, Espectáculos, Cultura...

Un libro de colección, lujosamente presentado a sólo $ 90.-

PIDALO EN LOS QUIOSCOS DE REVISTAS

1907 13 DE DICIEMBRE 1975

Dia Nacional del Petroleo

"SESENTA Y OCHO AÑOS IMPULSANDO CON DECISION EL PROGRESO"
"ARGENTINO... EXTRAYENDO DE LAS ENTRAÑAS MISMAS DE LA MADRE TIERRA LA SAVIA QUE MOVILIZA TODO...! "

En este día de júbilo, vaya nuestro fraternal saludo a los compañeros petroleros de Mendoza y el país, que con esfuerzo y tesón inclaudicable están ganando en los Yacimientos... en las Refinerías..., en los Laboratorios... y en cada lugar de trabajo... la lucha que el país necesita...
Para lograr así, definitivamente la tan ansiada Reconstrucción Nacional en Paz...

Este es el sendero de la auténtica y profunda revolución, por el transita lo más valioso del pueblo... Amante de la Paz... del Trabajo Fecundo y de la Justicia Social...!

COMPAÑEROS PETROLEROS: que este **13 DE DICIEMBRE,** quede como perdurable sendero de fe y pujanza para concretar para todos los tiempos la **ARGENTINA POTENCIA** concebida por el eterno líder y conductor **TENIENTE GENERAL JUAN DOMINGO PERON...!**

SUPE — LA UNIDAD ES LA FUERZA

Sindicatos Unidos Petroleros del Estado
(Filial Mendoza)

NC NAZAR y CIA SRL
CONSTRUCCIONES
Paso de los Andes 1788 Tel. 215945 - 253545 Mendoza

En adhesión al Dia Nacional del Petroleo

CASA FLORES "Villa Nueva"
BOSCHIN HNOS. S.R.L. SEPELIOS
BRA. DE LOS ANDES 4189 - TEL. 280428

AVISOS FUNEBRES

SEPELIOS

✝

MARIO EMILIO SPIGOLON
Q. E. P. D.
Falleció el 12-XII-75.
C.A.S.R. y B.P.

Su esposa: Ida Di Rocco; hijos: José Federico, Carlos Daniel y Luisa; hijos políticos: Oscar Andrioli y Cecilia Esteban; madre: Covolán de Spigolón; hermanos: Melania, Enrique, Irma y Adela; padres políticos: José Di Rocco y Rosa Di Biassi de Di Rocco, hermanos políticos, tíos, primos, sobrinos, nietos, y demás deudos participan su fallecimiento e invitan al sepelio hoy a las 19, en el cementerio de Guaymallén. Casa mortuoria: Avellaneda 478, Villa Nueva. Servicio: Casa Boschin Hnos.
13|12|F|29868|13|12

✝ **MARIO EMILIO SPIGOLON.** - Q.E.P.D. Falleció el 12-XII-75, C.A.S.R. y B.P. - Su hermano: Enrique Spigolón; su hermana política: María Mondati de Spigolón; sus sobrinos: Miguel Angel, y Hugo Enrique Spigolón; y Blanca Iannizotto; futura sobrina política: Norma Blás participan con pesar su fallecimiento e invitan al sepelio de sus restos.
13|12|F|29869|13|12

✝ **MARIO EMILIO SPIGOLON.** - Q.E.P.D. Falleció el 12-XII-75, C.A.S.R. y B.P. - Sus padres políticos: José Di Rocco y Rosa Di Biassi de Di Rocco; sus hermanos políticos: Victoria Di Rocco Vda. de Spigolón, Raquel, Filomena, Elvira, Genoveva, Amanda, Yolanda, Adela, Lidia y José Di Rocco; Anselmo Barrera, Alfredo Favreau, José Garau, Enrique Reinoso, Domingo Nicosia, Raúl Grigort, Orlando Martínez, Angel Montironi y Liliana Baigorria de Di Rocco y sobrinos participan con pesar su fallecimiento e invitan al sepelio de sus restos.
13|12|F|29869|13|12

✝ **MARIO EMILIO SPIGOLON.** - Q.E.P.D. Falleció el 12-XII-75, C.A.S.R. y B.P. - Alfredo, Roberto y Carlos Pérez; Roberto Mesa y sus respectivas familias participan con pesar su fallecimiento e invitan al sepelio de sus restos.
13|12|F|29869|13|12

✝ **MARIO EMILIO SPIGOLON.** - Q.E.P.D. Falleció el 12-XII-75, C.A.S.R. y B.P. - Abel Godoy y flia., participan con dolor su fallecimiento e invitan al sepelio de sus restos.
13|12|F|29869|13|12

✝ **MARIO EMILIO SPIGOLON.** - Q.E.P.D. Falleció el 12-XII-75, C.A.S.R. y B.P. - Pedro Morel, Juan Alberto Morel, Adolfo Ramón Rei y sus respectivas familias participan con pesar su fallecimiento e invitan al sepelio de sus restos.
13|12|F|29869|13|12

✝ **MARIO EMILIO SPIGOLON.** - Q.E.P.D. Falleció el 12-XII-75, C.A.S.R. y B.P. - Chiqui Rei y Silvia Argumedo participan con profundo dolor el fallecimiento del padre de sus amigos Coco, Carlos y Pelusa e invitan al sepelio de sus restos y piden elevar una oración por el eterno descanso de su alma.
13|12|C|715|13|12

✝ **MARIO EMILIO SPIGOLON.** - Q.E.P.D. Falleció el 12-XII-75, C.A.S.R. y B.P. - Juan Carlos Spigolón, Victoria Di Rocco Vda. de Spigolón, Alfredo Castro, Ernesto García, Roberto Marchetti y sus respectivas familias participan con pesar su fallecimiento e invitan al sepelio de sus restos.
13|12|F|29869|13|12

✝ **MARIO EMILIO SPIGOLON.** - Q.E.P.D. Falleció el 12-XII-75, C.A.S.R. y B.P. - Miguel Angel Spigolón, Hugo Orlandi y Héctor Orlandi y Flia. participan con pesar el fallecimiento de su gran amigo y vecino e invitan al sepelio de sus restos.
13|12|F|29869|13|12

✝ **MARIO EMILIO SPIGOLON.** - Q.E.P.D. Falleció el 12-XII-75, C.A.S.R. y B.P. - Juan Carlos Spigolón, Victoria Di Rocco Vda. de Spigolón, Alfredo Castro, Ernesto García, Roberto Marchetti y sus respectivas familias participan con pesar su fallecimiento e invitan al sepelio de sus restos.
13|12|F|29869|13|12

✝ **MARIO EMILIO SPIGOLON.** - Q.E.P.D. Falleció el 12-XII-75, C.A.S.R. y B.P. - Angel Montironi y flia., participan con dolor su fallecimiento e invitan al sepelio de sus restos.
13|12|F|29869|13|12

✝

NILDA BARRERA
DE MURILLO
Q. E. P. D.
Falleció el 11-XII-1975.

Su esposo Conrado Murillo, sus hijos: Fredi, Oscar, Fermín, Conrado y Arturo Murillo, sus hijos políticos: Dora Jaime, Norma Aguilera, y Olga Contreras, nietos: Nilda, Sergio, Mauro, Sandro, Alejandro, Gustavo, Gladys, Patricia y Horacio Murillo, primos, sobrinos y demás familiares participan con profundo dolor su fallecimiento e invitan al sepelio de sus restos hoy a las 10 hs., en el cementerio de Rivadavia, casa de duelo, calle Galigniana s|n. Bodega Gargantini, Rivadavia. Servicio Empresa Ferreyra, Rivadavia.
13|12|F|29857|13|12

✝ **NILDA BARRERA DE MURILLO.** - Q.E.P.D. - Falleció el 11-XII-75. - Luis Minelli, Antonio Encina, Alberto Rodríguez, María B. Vda. de Devito, Antonio y José Devito, Arnaldo Pereyra, Miguel Devito, Ernesto Morales y sus respectivas Flias., Ernesto Suárez y Sra. y Juan Gerlini y Sra., participan con pesar su fallecimiento e invitan al sepelio de sus restos.
13|12|F|29858|13|12

✝

HECTOR OSCAR ANTUÑA
Q. E. P. D.
Falleció el 12-XII-1975
C. A. S. R. y B. P.

Su esposa María Vila de Antuña; sus hermanos Nicanor Armando, Félix, Severa, Braulio y Fernanda Lelia; hermanos políticos Lorenzo Vila, Selva Puig, Carola Cefali, Rosa Carbonel y Miguelina Oliva de Vila; sobrinos y demás familiares participan con profundo dolor su fallecimiento e invitan al sepelio de sus restos hoy a las 10.30 hs. en el cementerio de Buen Orden. Casa mortuoria Boulogne Sur Mer 342 Ciudad de San Martín. Servicio Cochería Flores de S. Flores, San Martín.
13|12|F|29855|13|12

✝ **HECTOR OSCAR ANTUÑA** - Q.E.P.D. - Falleció el 12-XII-1975 - C. A. S. R. y B. P. - Sus hermanos Braulio Antuña y Sra.; sus sobrinos Rosa María Antuña y José Busso y Sra. participan con profundo dolor su fallecimiento e invitan al sepelio de sus restos.
13|12|F|29856|13|12

✝ **HECTOR OSCAR ANTUÑA** - Q.E.P.D. - Falleció el 12-XII-1975 - C. A. S. R. y B. P. - Lorenzo Vila, Miguelina Oliva de Vila; sus hijos Josefina y Lorenzo Antonio, Gladys Brites de Vila y Santiago Julián participan con pesar su fallecimiento e invitan al sepelio de sus restos.
13|12|F|29856|13|12

✝ **HECTOR OSCAR ANTUÑA** - Q.E.P.D. - Falleció el 12-XII-1975 - C. A. S. R. y B. P. - Luis A. Chazal y Sra. participan con profundo dolor el fallecimiento de su gran amigo e invitan al sepelio de sus restos.
13|12|F|29856|13|12

✝ **HECTOR OSCAR ANTUÑA** - Q.E.P.D. - Falleció el 12-XII-1975 - C. A. S. R. y B. P. - Guido Maineri y Flia. participan con pesar el fallecimiento de su dilecto amigo y vecino e invitan al sepelio de sus restos.
13|12|F|29856|13|12

✝ **HECTOR OSCAR ANTUÑA** - Q.E.P.D. - Falleció el 12-XII-1975 - C. A. S. R. y B. P. - Miguel Ticli, Emili Ticli, Abraham, Girala, Javier Basiud, José Pedroza, Angel Raymond, Roberto Garelli, Javier Baslud (h), José Antoniazzi, Santiago Rodríguez, y sus respectivas familias participan con pesar el fallecimiento de su vecino y amigo e invitan al sepelio de sus restos.
13|12|F|29856|13|12

✝ **HECTOR OSCAR ANTUÑA** - Q.E.P.D. - Falleció el 12-XII-1975 - C. A. S. R. y B. P. - Catalina Vda. de Orlandi, Hugo Orlandi y Héctor Orlandi y Flia. participan con pesar el fallecimiento de su gran amigo y vecino e invitan al sepelio de sus restos.
13|12|F|29856|13|12

✝ **HECTOR OSCAR ANTUÑA** - Q.E.P.D. - Falleció el 12-XII-1975 - C. A. S. R. y B. P. - El Directorio de Guerrero S.A.I. C.A. participa su fallecimiento e invita al sepelio de sus restos.
13|12|F|29856|13|12

✝

JUAN CARLOS TAPIA
Q. E. P. D.
Falleció el 12-XII-75.

Su desconsolada madre: Rosa Morales, su esposa: Nelly Roberts, sus hijos Carlos y Fabián, su hermano Beto, su hermana política Edith y amigos participan su fallecimiento e invitan al sepelio de sus restos. Casa de duelo: 25 de Mayo 407, de Dorrego, Guaymallén.
13|12|C|537|13|12|D.

✝

ANACLETO SOSA
Q. E. P. D.
Falleció el 12-XII-75

Su esposa: Dionisia Brito de Sosa; sus hijos: Nélida, Evelia, María Eva, Ramona, Elsa, Aldo, Lorenzo, Amilcar, Evasio y Reyes Sosa; hijos políticos: Felipe, Juana, Marcela, Lola y Elia; hermanos: Angela, Calistra y Ambrosia; nietos: Ramón, Humberto, Juan, Graciela, Walter, Rodrigo, María, David y Mariela; hermanos políticos: Arginia Brito, Rudecindo Brito, Alejandro Brito, Felipe Brito, Elisa Brito y Angel Médico y demás familiares participan con profundo pesar su fallecimiento e invitan al sepelio de sus restos, hoy a las 11 hs. en el cementerio de Buen Orden. Casa de duelo: calle Varas s|n., Alto Verde, San Martín. Servicio Cochería Milio, San Martín.
13|12|F|29877|13|12

✝ **CLAUDIA SUSANA FERRI.** - Q.E.P.D. - Falleció trágicamente en San Luis el 11-XII-75. - Sus desconsolados padres: José Tomás Ferri y Mercedes Caballero de Ferri; hermanita: Marcela Alejandra; abuela, Bertha Olmedo Vda. de Ferri, tíos, primos, sobrinos y demás familiares participan su fallecimiento e invitan al sepelio de sus restos hoy sábado a las 11 hs. en el cementerio de Luján. Casa mortuoria: Gorriti 464, Luján. Servicio Cochería Alarcón. Alvear 140, Luján.
12|12|F|29863|12|12

✝ **CLAUDIA SUSANA FERRI.** - Q.E.P.D. - Falleció trágicamente en San Luis el 11-XII-75. - Su abuelita: Berta Vda. de Ferri; tíos: Delia, José, Guillermo, Esther, Estela, Natalio, Carmen, Irma, Eva, Carlos y Silvia; tíos políticos: Gregorio Guardia, Francisca Toledo, Juana Minardo, Nelli Ballarini, Jorge Gros, Eduardo Palavicino, Héctor Cuchietti, José González, Alberto Camargo, Irene Altamirano y Víctor Mercado, primos y demás familiares participan con dolor su fallecimiento e invitan al sepelio de sus restos y piden una oración por el descanso de su alma.
12|12|F|29864|12|12

✝ **FRANCISCO DI LIDDO.** - Q.E.P.D. - Falleció el 12-XII-75. - C.A.S.R. y B.P. - Su desconsolada esposa: Juana Rosario Asen, hijas Isabel, Norma Di Liddo, nietos: Gustavo y Fernando López Di Liddo, Susana, Adriana, Marisa Cittadini, hijos políticos: Luis A. López, Juan Mario Cittadini; consuegras, Eulalia Gigli Vda. de López, Ema Vda. de Cittadini; hermanos: Julia Di Liddo Vda. de Mónaco, Domingo Di Liddo, hermana política: Lina Boragina y demás deudos participan su fallecimiento e invitan al sepelio hoy a las 10.30 hs. cementerio Godoy Cruz. Casa mortuoria: Santiago del Estero 657, Ciudad. Servicio: Casa Flores.
13|12|C|706|13|12

✝ **FRANCISCO DI LIDDO.** - Q.E.P.D. - Falleció el 12-XII-75. Su hija Isabel Di Liddo de Cittadini, su hijo político: Juan Mario Cittadini, sus nietas Adriana y Marisa Cittadini, Susana Cittadini de Barrera y doctor Juan Carlos Barrera, participan con profundo dolor su fallecimiento e invitan a acompañar sus restos en el cementerio de Godoy Cruz.
13|12|F|30723|13|12

✝ **FRANCISCO DI LIDDO.** - Q.E.P.D. - Falleció el 12-XII-75. - Pablo Rodríguez y Flia., Gabriel Fernández y Flia. y Walter Salomón y Flia., participan con profundo dolor el fallecimiento de su querido tío e invitan al sepelio de sus restos.
13|12|F|29870|13|12

✝ **FRANCISCO DI LIDDO.** - Q.E.P.D. - Falleció el 12-XII-75. - C.A.S.R. y B.P. - Eulalia Gigilio de López, Julio López y flia., Everardo de la Rosa y flia., participan el fallecimiento del padre político de su hijo y hermano Luis Alberto López e invitan al sepelio de sus restos.
13|12|C|706|13|12

✝ **FRANCISCO DI LIDDO.** - Q.E.P.D. - Falleció el 12-XII-75. Juan García Parra y flia., y Ana María Grande y flia., participan con pesar el fallecimiento del padre y padre político de sus apreciados vecinos Isabel Di Liddo de Cittadini y Juan Mario Cittadini e invitan al sepelio de sus restos.
13|12|F|30722|13|12

✝ **FRANCISCO DI LIDDO.** - Q.E.P.D. - Falleció el 12-XII-75. - Dr. Enrique Tarquini y Flia., Sr. Raul D. Bracamonte y Flia., participan con hondo pesar el fallecimiento del padre de su gran amiga Tesoro, y ruegan una oración por el eterno descanso de su alma.
13|12|C|713|13|12

✝ **ARTEMIO CELESTINO CHANAMPA.** - Q.E.P.D. - Falleció el 11-XII-75. - C.A.S.R. y B.P. - Su desconsolada esposa: Petrona Alacoqui Godoy de Chanampa; hijos: Osvaldo Daniel y Héctor Fernando Chanampa; madre: Eulalia Viltes Vda. de Chanampa; hermanos: Manuel Ernesto, Samuel, Armando, Rosa, Teresa, Mercedes y Norberto; hermanos políticos, tíos, primos, sobrinos y demás familiares, participan su fallecimiento e invitan al sepelio de sus restos, hoy sábado a las 10,30 hs. en el cementerio de la Capital. Casa de duelo: Videla Castillo 183, Las Heras, Mendoza. Servicio: cochería Alarcón, Alvear 140, Luján.
12|12|F|29861|12|12

Estado del tiempo

MAXIMA: 33,0ºC
MINIMA: 26,2ºC

La temperatura máxima del día de ayer en el aeropuerto El Plumerillo fue de 33,0ºC, y se registró a las 16.50; mientras que la mínima de 22.6ºC, se anotó a las 0.15.

Hoy

(Pronóstico oficial)

Caluroso, con poca nubosidad.

Gremiales

Unión Ferroviaria. — La comisión ejecutiva de esta agrupación sindical comunicó a sus asociados que se encuentran a la vista los padrones de afiliados para su depuración. Se exhiben en Suipacha 627, de 13 a 20, hasta el 21 de este mes.

Sindicato Obrero de la Industria del Vidrio y Afines. — La organización gremial, según informó la comisión ejecutiva, ha convocado a elecciones para renovar los integrantes de Comisiones Internas de Reclamos de los establecimientos Cristalerías Rayén Curá S. A. y Cristalerías San Roque S. A., por el período 1975/76. Vencido el plazo de presentación de listas, sólo se presentó una, denominada "Azul y Blanca".

Edgardo Boris, miembro del Consejo Nacional Justicialista, efectúa declaraciones a su arribo a El Plumerillo.

Triunvirato justicialista asumirá el 15 en B. Aires

Procedente de Buenos Aires arribó a Mendoza Edgardo Boris, miembro del Consejo Nacional Justicialista, quien formuló declaraciones para LOS ANDES. Referente al triunvirato para reorganizar el Partido Peronista de Mendoza, dijo que "los integrantes del triunvirato ya han sido nombrados y van a ser convocados para el próximo lunes, a las 17, en la sede del Consejo Nacional del partido, a fin de ser colocados en posesión de sus cargos, en virtud de que se trata de 10 provincias donde se hizo estas designaciones, y sería inadecuado trasladarse a todas ellas a ponerlos en posesión de sus cargos.

"En consecuencia, la convocatoria se hará en Buenos Aires en la hora y fecha indicadas, por supuesto para los integrantes del triunvirato de cda una de ellas. Asumirán allí sus cargos, y se les darán las instrucciones para el desempeño de sus mandatos, pero fundamentalmente, para las elecciones internas, que tendrán que ser convocadas de inmediato.

Sobre los pasos a dar a partir de la asuncion del cargo por parte de cada triunvirato, expresó Boris: "En Mendoza, los compañeros del triunvirato deben formar una comisión asesora, que ha de responder a todas las líneas internas de nuestro movimiento. Producido este hecho, como un verdadero símbolo de unidad del peronismo en la provincia, se van a designar también los triunviratos uno por cada rama de los respectivos departamentos, es decir, un compañero por la rama política, otro por la rama gremial y una compañera por la rama femenina. Esa es la mecánica planeada.

"Reorganizada toda la provincia dentro de los próximos 60 días, ya que el Consejo Nacional se ha dado un plazo hasta el 30 de marzo para las elecciones internas en el país, en diciembre se realizarán las elecciones en varias provincias, entre ellas Corrientes, Entre Ríos, La Rioja, etc. En enero también habrá elecciones internas en varias provincias, y en febrero y marzo, que es el último plazo.

"Vale decir que el movimiento peronista, al 30 de marzo va a estar reorganizado en todo el país, incluso con las elecciones internas. Ahora vamos a estar con el movimiento institucionalizado".

Hace 24 años que los restos de la hija de San Martín reposan en Mendoza

La Asociación Cultural Sanmartiniana recordó que se cumplen hoy 24 años del reposo de los restos mortales de doña Mercedes Tomasa San Martín de Balcarce, de su esposo don Mariano Balcarce y la hija de ambos, en tierra mendocina. La entidad señala a la consideración pública esta fecha, "segura de que en espíritu nos sentimos todos vinculados alrededor de la tumba que en nuestra ciudad guarda tan ilustres despojos.

"Doña Mercedes —expresa después— hija única del Gran Capitán de los Andes, nació en Mendoza en 1.816. Muchos años después de su fallecimiento —el 13 de diciembre de 1951— sus restos fueron trasladados a Mendoza, su tierra natal y desde entonces reposan en la basílica de San Francisco. "Se cumple así —dice la entidad— el deseo de todo un pueblo de dar a los seres que constituyeron los más caros afectos del Libertador, un lugar de privilegio en la tierra de preferencia del prócer".

Destaca luego que "tal vez los vínculos de familiaridad que nos ligan a todos los que habitamos en esta provincia sanmartiniana, nos llevan a olvidarnos un poco de estos muertos ilustres y no exteriorizamos nuestras honras con la asiduidad que las efemérides de la Historia del Libertador nos requiere. No debemos olvidar lo mucho que representaron en el ostracismo y vejez su hija Mercedes Tomasa, su nieta María Mercedes y don Mariano Balcarce".

Organismo para la defensa de nuestros recursos naturales

Durante un acto que se realizó ayer en el salón de los espejos del Plaza Hotel, quedó inaugurado el Departamento de Recursos Naturales y Ambiente Humano del Instituto Andino para la Comunidad Organizada "Gobernador Brisoli", cuyo punto de partida fue el ciclo de conferencias que se inició también ayer, con el auspicio del Banco de Mendoza, y al que asistieron el secretario general de la Gobernación, señor Angel Scagliotti, en representación de la Intervención Federal en Mendoza, otras autoridades provinciales e integrantes del Departamento y del Instituto Andino.

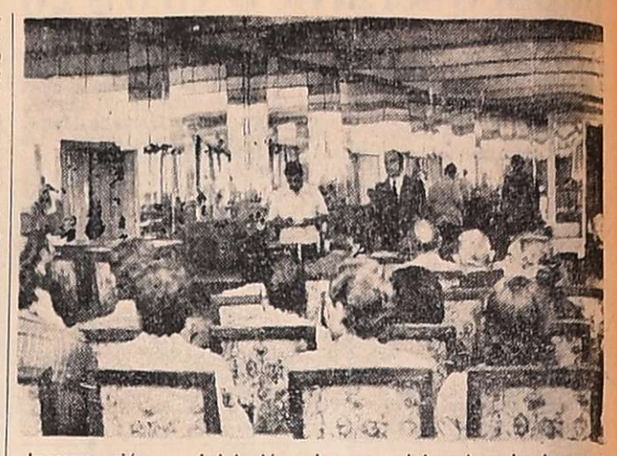

Inauguración e iniciación de un ciclo de charlas en el Plaza Hotel.

El acto

La ceremonia de inauguración comenzó con palabras del coordinador del Departamento de Recursos Naturales, ingeniero Armando Bertranou, quien destacó entre otras cosas:

"Es probable que a medida que transcurra el tiempo, el hombre descubra que si se relaciona con la naturaleza como enemigo, no hay dudas de que será ésta la que se encargará de disuadirlo de este combate, a través de un holocausto que no reconocerá límites ni ideológicos, ni políticos, ni geográficos. De allí que los hombres más preclaros del Siglo XX, afirman que de seguir el curso actual, la humanidad comprenderá demasiado tarde que en su soberbia olvidó la raíz misma de la vida".

Señaló que entre ellos, "el general Perón dio a esta problemática un tratamiento preferencial, ya que analizó el problema, diagnosticó sus causas, hizo una propuesta y convocó con amplitud a la humanidad a ponerse de pie en la defensa de su bienestar".

Objetivos

Los objetivos de este departamento son: Nuclear a profesionales, técnicos o interesados en el área de los recursos naturales, y el ambiente humano, para la profundización tecnológica; colaborar con los planes que el gobierno encare dentro de esta problemática; desarrollar bases programáticas para el análisis comparativo y el diagnóstico permanente; planes que contemplen la participación activa de las organizaciones sociales y económicas del pueblo; campaña permanente y continua para la generación de una nueva conciencia; relacionarse con organismos nacionales e instituciones para una acción solidaria y mancomunada.

Conferencias

El ciclo de conferencias se inició con la disertación del contador Benigno Olmos, catedrático de la Universidad Nacional de Misiones, sobre el tema "Planificación del uso racional de los recursos naturales y conservación del ambiente humano".

En síntesis, el contador Olmos señaló que "los recursos naturales y la problemática del desarrollo, preocupan enormemente a los especialistas del mundo. En 10 años solamente en Europa y Estados Unidos, se han realizado más de 200 conferencias y simposios sobre el tema, manifestándose así un gran interés por el problema ecológico, que se caracteriza por una serie de variables, como es la explosión demográfica, contaminación ambiental, agotamiento de los recursos naturales, alimentación, los logros de la tecnología (que multiplican los efectos degradantes del medio ambiente), y el crecimiento desordenado de las grandes ciudades, como también las tensiones políticas y sociales".

Manifestó también el catedrático misionero que el análisis de estos dos aspectos de una misma cuestión —recursos naturales y medio ambiente— no se realiza aquí sólo desde un punto de vista técnico, sino también económico, político, social, geopolítico y hasta filosófico y es susceptible de una apreciación histórica, es decir, buscar antecedentes en la historia de la humanidad y prever las perspectivas, como también destacar que hay un sistema mundial de poder, en el que países como el nuestro tratan de hacerse escuchar.

Afirmó que "estamos sufriendo los dolores de parto de un nuevo orden mundial y nuestra misión es hacer escuchar nuestra voz, para cumplir nuestras aspiraciones como nación".

Del ingeniero Roig

La segunda conferencia del ciclo estuvo a cargo del ingeniero Virgilio G. Roig, director del Instituto Argentino de Investigación de las Zonas Aridas, consultor permanente de programas de OEA, UN y UNESCO, quien se refirió a "La problemática de las zonas áridas y su relación con los recursos naturales".

En este sentido habló sobre los recursos naturales de las regiones áridas del mundo, con somero análisis sobre la Argentina y destacó los lineamientos políticos nacional y regional que deben ser tomados en cuenta por quienes gobiernan. Dijo también que hay una serie de esquemas que se vienen ligando en reuniones internacionales y locales para el manejo de recursos en las regiones áridas y mecanismos sostenidos por las Naciones Unidas y la OEA.

Las conferencias

El ciclo continuará hoy en el Plaza Hotel, de acuerdo con este detalle: a las 9, "Aporte de Fabricaciones Militares a la explotación minera de la cordillera mendocina, a cargo del doctor Luis A. Barrionuevo, funcionario de la Dirección General de Fabricaciones Militares e integrante del Centro de Exploración Biológica Mineral; a las 10, "Los recursos hídricos de la Nación. Problemas y perspectivas", por el ingeniero Armando V. Bertranou, coordinador de las Jornadas Nacionales para la Concreción de un Modelo Hídrico Justicialista; director de la Unidad de Ambiente Humano del Instituto Carrillo de Buenos Aires y asesor del bloque de senadores justicialistas de la provincia, en la temática vinculada a ríos de área interjurisdiccional; y a las 11, "El aprovechamiento de la energía solar", por el licenciado en ciencias físicas, Jorge Follari, miembro de la Asociación Latinoamericana de Energía Solar, miembro de la Asociación Argentina de Energía Solar, y profesor asociado del Departamento de Física de la Universidad Nacional de San Luis.

Reunión de Presacco con la Presidente

Medidas para reorganizar el comando justicialista

BUENOS AIRES, 12 (Télam) — El secretario de organización del Partido Justicialista, Oscar Presacco, y el secretario del Instituto Mediterráneo para la Comunidad Organizada, de Córdoba, Héctor Lorenzo Gatica, revelaron hoy que la presidente de la Nación "ha dispuesto algunas medidas para la reorganización del comando superior del movimiento Peronista, del cual es titular".

Ambos dirigentes, que participaron ayer en la Residencia Presidencial de Olivos de una prolongada entrevista que la jefe de Estado mantuvo juntamente con el ministro de Justicia, Ernesto Corvalán Nanclares, y dirigentes de la Fuerza Intelectual Justicialista, encabezados por su titular Eduardo Staforini, formularon el anuncio en el transcurso de un reportaje televisivo difundido durante el mediodía de hoy por el Canal 11 de televisión.

Gatica afirmó que durante la reunion se había conversado sobre la reforma constitucional, el modelo argentino y la constitución del consejo para el proyecto nacional, destacando Pressacco que "la señora nos dio un magnífica charla de cuarenta y cinco minutos, donde se habló principalmente de la situación internacional, de la doctrina justicialista y de nuestra revolución".

Añadió Gatica que "aquí no hay golpe, y la propia señora lo ha ratificado, porque hay una voluntad masiva y un apoyo mayoritario en torno de la figura de la Presidente, puesto que el pueblo la acompaña".

Por su parte, Presacco manifestó que la entrevista con la Presidente se había gestionado a través del ministro de Justicia, quien —dijo— "tomó nuestras inquietudes y planeó una reunion conjunta con la fuerza intelectual justicialista, que preside el doctor Staforini".

Refiriéndose a la salud de la Presidente, Gatica puntualizó: "Desde hace tiempo se viene hablando de la salud de la señora Presidente, pero eso es historia antigua. Ella está en la plenitud de sus facultades y, formuló una brillante exposición acerca del futuro del país, de Latinoamérica y del mundo".

LORETI y CIA.
TRADICIONAL DISTINCION Y ECONOMIA EN SERVICIOS FUNEBRES
SAN MARTIN 571 - Tel. 292219 - MENDOZA
DEPOSITO: ALBERDI 330 - Tel. 214407

✝ **ARTEMIO CELESTINO CHANAMPA (Temo).** - Q.E.P.D. - Falleció trágicamente el 12-XII-75. - Sus primos: Hilda, Carolina, Artemia y Alberto, Pichona y Coco y Julia y Coco; sobrinos Julita, Jorge, Dardo y Raúl participan con profundo dolor su fallecimiento e invitan al sepelio de sus restos.
13|12|C|700|13|12

✝ **ARTEMIO CELESTINO CHANAMPA.** - Q.E.P.D. - Falleció el 11-XII-1975. - Isaac Miranda y Artemia Díaz de Miranda, participan con profundo dolor el fallecimiento de su querido primo e invitan al sepelio de sus restos.
13|12|C|702|13|12

✝ **ARTEMIO CELESTINO CHANAMPA.** - Q.E.P.D. - Falleció el 12-XII-75. - Sus hermanos políticos: Víctor Godoy y familia, Delfín Godoy y flia., y Salvador Godoy participan con profundo dolor su fallecimiento e invitan al sepelio de sus restos hoy a las 10,30 horas en el cementerio de la Capital.
13|12|C|559|13|12

✝ **ARTEMIO CELESTINO CHANAMPA.** - Q.E.P.D. - Falleció el 11-XII-75. - Justo Delmir Díaz, Hilda L. Gómez de Díaz e hijos participan con profundo dolor el fallecimiento de su querido ahijado y compadre y tío e invitan al sepelio de sus restos.
13|12|C|702|13|12

✝ **JOSE O. CISTERNA.** - Q.E.P.D. - Falleció el 12-XII-75. - Su primo: Osvaldo Pereyra y Sra. sus sobrinos: Rita, Adelina, Celina, Ada y Osvaldito Pereyra; sobrinos políticos: Valentín Aveiro, Rodolfo Amaya y José Ramírez, su futuro sobrino: Simón García, participan su fallecimiento e invitan a acompañar sus restos.
13|12|F|29875|13|12

✝ **JOSE ORMENIO CISTERNA.** Q.E.P.D. Falleció el 12-XII-75. Celina Coria Vda. de Pereyra y flia., participan el fallecimiento de su sobrino e invitan a acompañar sus restos al cementerio de San Carlos hoy a las 18 horas. Casa mortuoria: Barrio Geferino Namuncurá, Eugenio Bustos, San Carlos.
13|12|F|29852|13|12

✝ **EMMA BRIGIDA VERASAY DE LUNA** - Q.E.P.D. - Falleció el 12-XII-75. - C.A.S.R. y B.P. - Sus hijos: Rosa Ventura, María del Valle, Enrique Nicolás, Héctor del Valle y Blanca del Carmen; hijos políticos: Américo Nicolás, Hugo Lito, Hilda (ausente); nietos: Miriam, Raúl, Juan Carlos, Hugo, Enrique, Carina, Graciela, Alejandra y Héctor Damián, y demás familiares participan su fallecimiento e invitan al sepelio hoy a las 19 hs. al cementerio de Guaymallén. Casa de duelo: H. Yrigoyen 2635, Gllén. Servicio: Empresa Augusto Américo Zapata, San José.
13|12|F|714|13|12

✝ **EUSEBIO HERIBERTO OLMEDO.** - Q.E.P.D. - Falleció el 12-XII-75. - C.A.S.R. y B.P. - Su padre: Heriberto Olmedo; sus hermanos: José, Francisco, Benito, Marcial, Lorenzo y Pedro Olmedo; hermanas políticas: Eusebia Martínez, Carmen Cuello, Alicia Aguilera, Olga, Lidia Varaz y Berta Zabala; sobrinos, primos y demás familiares, participan su fallecimiento e invitan al sepelio de sus restos al cementerio de Maipú, hoy, a las 17 horas. Casa de duelo: 20 de Junio 1348, General Gutiérrez, Maipú. Servicio: Cochería Timonieri, Calderón y López, Maipú.
13|12|F|29876|13|12

✝ **EDUARDA HORTENSIA VELAZQUEZ DE GONZALEZ.** - Q.E.P.D. - Falleció el 11-XII-75. - Su hermano, Alfredo Coria y flia. participan con profundo pesar su fallecimiento e invitan al sepelio de sus restos que se efectuará hoy a las 19 hs. en el cementerio de San Luis.
13|12|C|590|13|12

PARTICIPACIONES

✝

FORTUNATO ALBERTO MAZZUTTI
Q. E. P. D.
Falleció en Salta el 11-XII-1975.

Su esposa: Flavia Rodríguez de Mazzutti; sus hijos: Angelita y Jorge David; sus hermanos: Angela, Mercedes y Carlos; sus hermanos políticos: Antonio y Julio Nacif, y Liliana Quiroga de Mazzutti y sobrinos, participan con profundo dolor su fallecimiento y que sus restos fueron inhumados en el día de ayer en Taltagal, provincia de Salta.
13|12|C|521|13|12

✝ **FORTUNATO ALBERTO MAZZUTTI.** - Q. E. P. D. - Falleció en Salta el 11-XII-1975. - Sus padres: Nicolás Fortunato Mazzutti y María Afife Mema y su abuelo Natalio Mema, participan con profundo dolor su fallecimiento y que sus restos fueron inhumados en Tartagal (Salta).
13|12|C|522|13|12

✝ **FORTUNATO ALBERTO MAZZUTTI.** - Q.E.P.D. - Falleció trágicamente en Salta el 11-XII-75. - Sus desconsolados tíos: Afife Massutti de Mema, José Geralge, José Massutti, Félix Massutti, Antonio Mucarcel, Emilio Segundo Massutti, Abdo Massutti y sus respectivas familias participan el fallecimiento de su querido sobrino cuyos restos fueron inhumados en la provincia de Salta.
13|12|C|617|13|12

✝ **FORTUNATO ALBERTO MAZZUTTI.** - Q.E.P.D. - Falleció en Tartagal, Salta, el 11-XII-1975 - Rubén Aníbal Quiroga y Sra. Edith Peñayes, Rosa Guiñazú de Quiroga y Flia., Rubén Lair Quiroga y Sra., Eloísa Perinetti, Berta Edith y Elías Tome, Elba Iris y Ramón Gallego, Oscar Abel Quiroga y Sra., Olga Zaldúa, Celso Elías Quiroga y Sra., Carmen Sánchez y primos participan con gran dolor el fallecimiento del hermano del nieto y sobrino Carlos Rubén Mazzutti.
13|12|C|674|13|12

✝

GUILLERMO GERINI
Q. E. P. D.
Falleció el 11-XII-1975

Sus hijas: María y Palmira Gerini; hijos políticos: Mario Tosolini y Nicolás Vallone; nietos: Raúl, Susana y Adriana Tosolini Nicolás, José y Yolanda Vallone nieta política Mirta Apablaza de Tosolini bisnieto Mario Tosolini hermanos políticos Enrique Luconi y María de Luconi, sobrinos y demás deudos participan su fallecimiento y que sus restos fueron inhumados ayer en el cementerio de Guaymallén. Casa de duelo calle Miralle s|n., Los Corralitos. Servicio Casa Masselos S.R.L. Suc. V. Nueva.
13|12|C|625|13|12

✝

NELLY GUINLE DE REINA
Q. E. P. D.
Falleció el 5-XII-1975.

Víctor Manuel Cepparo y Elena Reina y flia., participan su fallecimiento e invitan a la misa que en su memoria se oficiará en la parroquia de la Carrodilla hoy a las 19 horas.
13|12|C|509|13|12

✝ **MARIA SARMIENTO DE LOPEZ.** - Q.E.P.D. - Falleció el 11-XII-1975. - La Unión Instaladores Electricistas de Mendoza (U.I.E.M.), participa el fallecimiento de la madre de su socio Raúl López y que sus restos fueron inhumados ayer.
13|12|C|484|13|12

✝ **MARIA SARMIENTO DE LOPEZ.** - Q.E.P.D. - Falleció el 11-XII-1975 - Florencio Romeo Moyano y flia., participan con profundo pesar el fallecimiento de la madre de su amigo Raúl López y que sus restos fueron inhumados ayer.
13|12|C|485|13|12

✝ **MARIA BERTA DE LOPEZ.** - Q.E.P.D. Falleció el 11-XII-75. La comisión directiva de la Unión Vecinal Francisco Narciso Laprida, participa con profundo dolor el fallecimiento de la esposa del ex presidente y gran colaborador de esta vecinal señor Juan Francisco López, y que sus restos fueron inhumados en el día de ayer.
13|12|C|712|13|12

✝ **MORIA BERTA SARMIENTO DE LOPEZ.** - Q. E. P. D. - Roberto Bustamante y señora, participan el fallecimiento de la señora madre de sus vecinos y amigos Raúl y Elena y que sus restos fueron inhumados en el día de ayer.
13|12|C|672|13|12

✝ **MARIA SARMIENTO DE LOPEZ.** - Q.E.P.D. - Falleció el 11-XII-1975. - Pedro Espronceda y Flia., María Gordillo de Valdomillo y Nicolás Gordillo y Flia., participan con pesar el fallecimiento de su querida e inolvidable amiga María.
13|12|F|29871|13|12

✝ **ROBERTO EGEA.** - Q.E.P.D. - Falleció el 11-XII-1975. - Emma B. de Miguez, Jorgelina Miranda, Danilo Baigorria e hijos, Guillermo Salvarredi y señora, participan el fallecimiento de su dilecto amigo.
13|12|C|438|13|12

✝ **ROBERTO EGEA.** - Q.E.P.D. Falleció el 11-XII-75. - María Isabel Marticorena Vda. de Cánovas, Manuel Cánovas Marticorena y flia., Gabriel Cánovas Marticorena y flia., participan el fallecimiento de su gran amigo Roberto.
13|12|C|706|13|12

✝ **ROBERTO EGEA.** - Q. E. P. D. - Falleció el 11-XII-1975. - Miguel, Jesús y Enrique Egea y sus respectivas familias, participan su fallecimiento y que sus restos fueron inhumados en el día de ayer.
13|12|F|29873|13|12

✝ **ROBERTO EGEA.** - Q. E. P. D. - Falleció el 11-XII-1975. - Víctor

Habla el director del Banco de la Nación, señor Rodolfo Ahuad, en la reunión de prensa

Destacan la importancia del comercio con el exterior

Capacidad de la zona en esa labor

SAN RAFAEL. — "Nosotros asignamos a esta región una gran participación en el comercio exterior", declaró en San Rafael el señor Rodolfo Ahuad, director del Banco de la Nación Argentina, en oportunidad de su arribo al departamento para inaugurar la Oficina de Comercio Exterior. También manifestó que el Banco ha destinado y destinará todos los volúmenes que sean posibles para atender los gastos de cosecha y proceso industrial de la región.

Ahuad recibió a los representantes de la prensa acompañado del gerente de la sucursal San Rafael, Ricardo Monez Ruiz, y de los funcionarios que lo acompañaron desde la metrópoli: Carlos A. Mongiardino, gerente de Comercio Exterior; Juan Manuel Agüeros, subgerente departamental; Adolfo San Martín, inspector de zona San Rafael; y Juan Ojeda, inspector de la zona Mendoza.

Ahuad comenzó la entrevista y anunció la noticia de la creación de la oficina de Comercio Exterior, creada a los servicios que presta la sucursal. Hizo notar que no se trataba de la inauguración de un nuevo edificio, sino de un servicio que en función de país tiene una gran trascendencia porque vincula a los productores de la región con todo lo externo. Aclaró que eso no quiere decir que hoy se inicia esa vinculación, porque ya hay productores y empresas en el medio que vienen trabajando en comercio exterior. "Lo que en estos momentos hace el Banco —dijo— es allegar al medio de producción este elemento, para que más ágilmente, más rápidamente, con mayor apoyo logístico, los empresarios puedan tener en sus manos, sin mayores dificultades, la posibilidad de realizar negocios y la posibilidad de hacer más fácil aquello de la difícil burocracia que a veces le toca vivir al empresario, para lograr el efecto de sus negocios".

Acotó que el Banco de la Nación a través de su red de corresponsales propios y extranjeros, pone desde San Rafael esa posibilidad de acercarlos. Está interconectado por nuestra oficina central en Buenos Aires lo cual posibilita además de la agilidad, el asesoramiento necesario, para que esa operatoria de comercio exterior tenga una rápida incrementación.

Infraestructura operativa

Habló luego de la jerarquía en esos negocios, y refirió que la producción regional se ve jerarquizada cuando se cuenta con una estructura operativa y existe un Banco habilitado para comercio exterior, como lo es el Banco de la Nación Argentina, indicando las mayores posibilidades que ofrece el sector externo, porque estamos avalando al cliente por una entidad de la jerarquía de este Banco.

"Nosotros le asignamos a esta región una gran participación en el comercio exterior por la calidad y la cantidad de subproductos que elabora lo que seguramente pueda ser un instrumento idóneo. Seguramente que faltarán otras medidas que no son de resorte del Banco, que son de otras áreas que se tendrán que ajustar, para que sea fluido este negocio que se puede hacer con el sector externo".

Ante algunas consultas expuso, siempre dentro del área específica del Banco de la Nación, las ventajas del comercio, con la liquidación de las divisas en la sucursal, que facilitará toda la operatoria del comercio exterior a través de los papeles, y apuntó que es un mecanismo complicado para las empresas que recién se inician o que no tienen una estructura de apoyo. En ese sentido el Banco de la Nación tiene préstamos, y su apoyo logístico para hacerlo más factible, pero agregó que escapan a la solución del Banco otros problemas que intervienen en la operatoria del sector externo, como puede ser la aduana y reglamentaciones que nosotros no las dictamos.

Apoyo para cosecha

Consultado sobre las inquietudes empresarias en procura de apoyo crediticio para la compra y procesamiento de la próxima cosecha de frutas, hortalizas y uva, manifestó: "vivimos en algunas etapas de la vida productiva nacional, situaciones de emergencia. La producción vitivinifrutícola es una de ellas, la producción agropecuaria y pecuaria también. El Banco ha destinado y destinará de sus recursos propios los volúmenes que sean posibles para atender a estos sectores, más los redescuentos especiales que no los resuelve el Banco, sino que son dispuestos por el Banco Central. Expresó luego: "nuestra capacidad prestable depende mucho de los márgenes de redescuentos que otorga el Banco Central, fundamentalmente a través de la política que dicta el Ministerio de Economía. Nosotros aspiramos a tener crecientes recursos para asistir a las producciones que sufren estado de deformación.

Mayores costos de insumos y la desvalorización

Consultado acerca del apoyo crediticio para los industriales, dado el elevado costo de los insumos, el director del Banco de la Nación señaló que seguramente la autoridad económica es la que debe proveer los elementos idóneos para que el Banco pueda apoyar crediticiamente a estos rubros en que, si es cierto compartimos totalmente, los costos externos e internos, han descolocado al productor. "Es una realidad que la conocemos, la valoramos, pero los medios no están en nuestras manos. Es decir, que no tenemos todos los resortes para poder resolverlos. Pero no obstante ello el Banco pondrá de lo suyo todo lo que esté a su alcance y mucho más".

Pagan haberes a retirados de Gendarmería

Informó el Centro de Retirados de Gendarmería Nacional, que se inició en el Banco de la Nación, el pago de haberes al personal retirado y pensionado de la institución.

Distinguen a empleado con 36 años de servicio

El interventor federal, general (RE) Pedro León Lucero entregó una distinción al señor Eustaquio Vega, con motivo de haber cumplido 36 años de servicio en la administración pública.

El obsequio consistió en una medalla de plata que lleva grabado en el reverso el nombre y los años de servicio del señor Vega. En la cara principal, está el escudo patrio y el nombre de la Intervención Federal en Mendoza.

El general Lucero tuvo palabras de encomio para el empleado distinguido, a la vez que agradeció la labor que prestan todos sin excepción en las diferentes tareas que se les asignan en la administración pública.

Asistieron al acto, que se desarrolló en el salón de acuerdos de la Gobernación, los ministros de Gobierno y de Bienestar Social, doctor Isaías T. Mathus y señor Decio B. Naranjo, respectivamente; secretario general de la Intervención, señor Angel Scagliotti, otros funcionarios y compañeros de trabajo del galardonado.

Festival para niños de danzas folklóricas

Un festival titulado "Viaje y danzas argentinas" se realizará mañana a las 21 en el Teatro Pulgarcito, producido por el Departamento de Publicaciones e Información Cultural y Educativa y auspiciado por la Subsecretaría de Cultura del Ministerio de Cultura y Educación de la Provincia.

Sobre características de esta fiesta folklórica informaron los profesores Estelvio Suárez Arfén, director de la Escuela de Teatro Pedagógico y encargado del espectáculo y Nora Nidia Lizardo de Carretero, profesora de arte nativo y titular de la Escuela de Folklore, plan piloto que se ha puesto en práctica en dos escuelas provinciales primarias.

Señalaron a LOS ANDES que del festival participarán 30 niños del primer año del Curso de Arte Nativo, en la rama folklore, que se realiza en las escuelas "Domingo Bombal" y "Arístides Villanueva", a las que se ha tomado como establecimientos pilotos en la experiencia.

Inscripción en la Escuela de Comunicación

Continúa abierta la inscripción para ingreso a primer año en la Escuela Superior de Comunicación Colectiva, Belgrano 1041, ciudad. Los interesados deben concurrir de 20 a 22.30, llenar solicitud de inscripción y presentar certificados de estudios secundarios completos, de salud y de antecedentes, copia legalizada de la partida de nacimiento, documentos de identidad y tres fotografías tipo carnet.

El plan de estudios de la carrera de licenciado en Comunicación comprende de cinco años: a los tres años de estudios se otorga la especialización en Difusión Universitaria, a los cuatro en Difusión Comunitaria y a los cinco la licenciatura.

Los diputados nacionales Juan Manuel Ramírez y Enrique Ramón Svrsek.

Motivos de la división de diputados peronistas

El diputado nacional por el Chaco, señor Juan Manuel Ramírez, que se encuentra de visita en Mendoza, integrante del nuevo bloque de diputados "Frejuli - Grupo de Trabajo", formuló declaraciones a la prensa. Se refirió, esencialmente, a los motivos que determinaron la creación del nuevo bloque. Al respecto expresó: "El motivo principal de nuestra constitución parte de la evaluación que hacemos de los hombres que conducían hasta hace poco el bloque del Frente Justicialista de Liberación, que no expresaban a la totalidad de los compañeros. Frente a problemas de clara desviación doctrinaria como era el plan Rodrigo, la actitud un poco militar de la conducción Lastiri, el problema de investigación en el Ministerio de Bienestar Social, nos estaban demostrando a nosotros que tanto en general como en la Cámara de Diputados, las banderas que levantó el peronismo durante muchos años de lucha y el proyecto político del general Perón, un proyecto de liberación, estaban siendo arriadas. Nuestro planteo era tratar, en el terreno específico de la Cámara de Diputados, de servir a un proyecto de recuperación de nuestra doctrina para de allí, colaborar con el amplio espectro de la política peronista, para tratar que todo el gobierno sea fiel a nuestros postulados que votó nuestro pueblo en marzo del 73 y en setiembre. Nosotros consideramos —dijo más adelante— que aquí existe un problema esencial que es recuperar la fe, la confianza de nuestro pueblo detrás de la bandera del peronismo y demostrar los peronistas que realmente consideramos que el peronismo no es solamente la vida física de nuestro líder, sino toda una etapa de emancipación, que no murió ni se cortó con la muerte del general Perón, muy por el contrario, es nuestro deber como peronistas cumplir con el sueño de Perón de llevar adelante las banderas que nos legara, es decir transformar e institucionalizar nuestro movimiento detrás y con los postulados revolucionarios y no transformarlo en un partido chico, en un partido liberal más".

Consultado sobre si podrían surgir dificultades en el futuro accionar de la Cámara de Diputados con la creación del nuevo bloque, el diputado Ramírez respondió: "pienso que las dificultades no van a existir siempre y cuando los proyectos, sean de un sector o del Ejecutivo Nacional, reflejen o sean un proyecto económico de la concepción doctrinaria del peronismo, lo mismo en lo social o en cualquier otro aspecto que haga a la vida pública del país y que refleje las necesidades de nuestro pueblo. En ese sentido creo que va a haber solidaridad, porque por encima de los proyectos orgánicos que actualmente convivimos estando así separados, yo pienso que todos aquellos que nos sentimos peronistas podemos dejar por un momento los celos para tratar de coincidir en algo fundamental. Una ley, un proyecto que haga a la felicidad del pueblo y a la grandeza de nuestra patria merecerá el apoyo de todos".

En otro pasaje de su exposición, el diputado Ramírez expresó que todo el grupo que integra este nuevo bloque está identificado con el mandato recibido por el pueblo. En el caso específico de la investigación en el Ministerio de Bienestar Social, manifestó que existe un problema, que "consiste en demostrarle al pueblo peronista que los funcionarios y hombres del peronismo no están utilizando los dineros del pueblo, y si dentro del seno del actual gobierno existían funcionarios que están en eso, la ley, y por encima de la ley la valoración política del peronismo, lo iba a condenar, no solo como contrarrevolucionarios sino como traidores al peronismo", señalando finalmente que el bloque "Grupo de Trabajo" está totalmente de acuerdo con la investigación.

Según lo expresó al finalizar la charla, su estada en Mendoza obedece al propósito de asistir a la toma de posesión del cargo del comisionado municipal de San Martín, señor Enrique Ramón Svrsek, invitado especialmente por el diputado nacional por Mendoza, señor Enrique Svrsek, de quien es amigo personal y compañero del nuevo bloque, que también participó de la reunión y compartió las declaraciones de Ramírez. Los dos legisladores se trasladaron a San Martín para estar presentes en la ceremonia que se cumplió en la comuna al asumir el señor Svrsek.

Hoy se reúnen ex marineros de la clase 1928

Una cena de camaradería realizarán hoy los ex marineros de la clase 1928, de la Compañía Infantería de Marina "Tierra del Fuego". La reunión tendrá lugar a las 21.30 en el restaurante de calle 25 de Mayo 1221. Las tarjetas deben ser reservadas en San Juan 1261, teléfono 246301.

Políticas

Partido Demócrata

Reunión en Lavalle. — Hoy a las 22, en el local de calle Dorrego 50, villa del departamento Lavalle, se reunirá la junta departamental con los miembros de la mesa directiva del comité central, junto con los dirigentes del Centro Femenino Provincial y de la Juventud. Presidirá esta reunión el titular del Partido, doctor Eduardo Vicchi, y lo acompañarán los dirigentes doctor Alberto Ignacio González, Horacio Arnut, Juan Carlos Aguinaga, Facundo Guevara, Raúl Bustos Morán, Lorenzo López Aragón, Jorge Ramón Barbeito y Juan Carlos Vila.

Unión Cívica Radical

Núcleo Linea Nacional. — Informó que ha quedado constituida la junta de este núcleo en el distrito de Rodeo del Medio, con la presidencia del doctor Carlos Serra.

—Informose que quedo constituida la junta del nucleo Linea Nacional en el distrito Rodeo del Medio, departamento Maipu. La integran, como presidente, el doctor Carlos Serra y como secretarios, Antonio Assenatto, Oscar Boglioli, Francisco Bonilla, Agustín Benssi, Aldo Chiarolla, Antonio Diaz, Jose Escudero, Adelina Firmani, Raimundo Firmani, Florencio Gonzalez, Pedro Guevara Márquez, Juan Guianuzzo, María Guza, Héctor Guerrini, Emma Luisa Gutierrez, Guillermo Herrera, Roberto Herrera, Fanni Hidalgo, Francisco Leonardi, Mario Leonardi, profesor Pedro Montenegro, Geronimo Montenegro, Julio Montenegro, Luis Moreno, Florentino Muñoz, José Oscar Muñoz, Ezequiel Nuñez, Rolando Ontiveros, Ricardo Pesci, Magdalena Rolando, Nazario Salafia, Francisco Soto, Gabino Sánchez, Mercedes Zucarelo y Humberto Zucarelo.

—En la asamblea general de afiliados se constituyo en G. Cruz, la junta departamental. Preside el núcleo el señor Enrique Carvajal y quedaron conformadas 21 secretarías e igual cantidad de prosecretarías en representación de los circuitos Villa Hipódromo, Villa Marini - Benegas y Villa Centro.

También se formaron las comisiones coordinadoras de los siguientes barrios: Villa Marini, Villa Sarmiento, Trapiche, Flor de Cuyo, Villa Lidya, Las Tortugas, Callse, Benegas, Villa Centro, Villa Norte, Villa Sur, San Francisco del Monte, Villa Hipódromo Centro, Villa Jovita, Villa Marta, Villa del Parque, Laprida, Bancario, Barrio SUPE, Gráfico, San Ignacio, Barrio Suárez, Empleados de Comercio y Bella Vista. Su misión será realizar la tarea de esclarecimiento y la incorporación de voluntades a la UCR. El total de secretarios que integran las distintas comisiones alcanza a 356 afiliados.

La junta departamental de este movimiento que apoya la línea política del comité nacional que lidera Ricardo Balbín, se ha declarado en sesión permanente y atiende de 9 a 13 y de 17 a 23, en el local de Colón 61 frente a la plaza departamental de Godoy Cruz, para la atención de todo lo relativo a consultas y afiliaciones.

—En una reunión a la que asistieron el presidente de la agrupación, doctor Miguel Mathus Escorihuela, y el doctor Isidoro Bousquet, quedó constituida la junta departamental de Junín.

El organismo quedo así integrado: presidente, Elías Martínez, y vocales, Isidro Sánchez, Jacinto Ruiz, Antonio González, Alberto Paredero, Zacarías Cornejo, Héctor F. Aristeo, Luis Pantoni, Manuel Giordano, Andrés Nievas, Luis Guevara, Jorge Dimarco, Domingo Nievas, Rafael González, Héctor Lezcano, Alberto Sabatini, Matías Rodríguez, Ambrosio Orozco, José Martín, Alberto Salinas, Jovino Mora, Leonardo Paredero, Rosendo Araya, Estanislao Monoaca, Aníbal Mecau, Benjamín De La Torre, Francisco Chaves, Angel Antonasi, Francisco Maza, Cristóbal Juvel, Antonio Mata, Amadeo Grill, Alejandro Coria, Manuel Medina, Roberto Lucero, Ricardo Araujo, Miguel Abraham, Fausto Isen, Carmelo Maurino, Jorge Astorga, Mateo Vaquer, Concepción Giordano, Pedro Bartolaccini, Félix Morán, Juan Pupato, Andrés Asturillo, Cristina Oliva Santiago Sansone, Carlos Villarreal, R. Martín Sánchez, José Serrano, Eduardo Sánchez, Roberto Nievas, Rubén Salinas, Juan Carlos Rodríguez, Santos Pantoni, Alberto Rodríguez y Pedro Salinas.

Cierra en enero la biblioteca de la U. N. C.

La Biblioteca Central de la Universidad Nacional de Cuyo permanecerá cerrada durante el mes de enero. A fin de favorecer a los lectores, la dirección ha establecido un servicio de préstamos especiales prolongados. Para ello, los usuarios podrán presentar su lista de pedidos a partir del 15 del actual. Los libros se les entregarán desde el 22 del actual y deberán ser devueltos en la primera semana de febrero de 1976.

Paradero del Ferrocarril en Carrodilla

Ferrocarriles Argentinos informó que la Línea General San Martín habilitará a partir del lunes, el paradero denominado "Calvario" ubicado a la altura de la calle Carrodilla, entre el actual paradero del Kilómetro 9 (Carbometal) y la estación Gobernador Benegas.

El paradero posibilitará el ascenso y descenso de pasajeros de los trenes locales que cumplen el servicio entre Mendoza y Luján de Cuyo. El boleto único de ida en ese tren sea cual fuere su destino, es de $ 6,30 y el de ida y vuelta $ 13,50.

Actividad educacional

Licencias de celadoras y partidas de limpieza — La dirección de personal del Ministerio de Cultura y Educación de la provincia informó a los directores de colegios de nivel primario y secundario que el 17 del corriente vence el plazo para presentar el programa de licencias anuales de celadoras y partidas de limpieza pertenecientes al año 1975.

Deberán remitir la nómina respectiva, firmando para cada caso el turno correspondiente, conforme a lo dispuesto por el artículo 3º del decreto ley 971/73, 30 días corridos

También se informó que en el lapso de vacaciones sólo deberán remitir planillas de novedades, en los casos de licencia continuadas por enfermedad, extraordinarias o actividades de fuerza mayor.

Escuela "Patricias Mendocinas". — Citó para el 15, a las 17,30, a los alumnos de 7º grado a fin de que retiren el certificado de estudios. Además se citó al personal docente titular, a fin de notificarse del concepto profesional, a las 17,30.

Liceo Nacional de Señoritas "Alfredo R. Bufano". — Hoy a las 19 y 30 se realizará en el salón del establecimiento el acto de colación de grados de las bachilleres de 1975.

Escuela de Bachillerato Técnico Químico B. T. Nº 11 de Las Heras. — Se informó que el 15 de 8 a 12 y de 15 a 19 se realizará la reinscripción de los alumnos aspirantes a ingresar a primer año.

Escuela Nº 101 "Jorge A. Calle". — La dirección de este establecimiento informó que el sorteo de los bonos de contribución que debía realizarse en noviembre se efectuará hoy por la Lotería de Mendoza.

Dirección Nacional de Educación del Adulto. — La delegación Mendoza informó que mañana, a las 10, en la Escuela Hogar "17 de Octubre", se realizará el acto de clausura del ciclo lectivo 1975. Concurrirán autoridades educacionales, personal docente y alumnos de los centros dependientes de ese organismo. Además se informó que en el local de la firma John A. Walker se encuentra habilitada la exposición de trabajos artesanales realizados por alumnos de todos los centros del Gran Mendoza.

Centro Cultural Nº 3 "Juan Adolfo Dufau". — Este centro, dependiente de la Dirección de Promoción y Desarrollo de la Comunidad, de la Municipalidad de la Capital citó a reunión para el lunes a las 10, en el local del establecimiento a todos los alumnos inscriptos para la temporada de pileta 1975-1976.

También se encuentra abierta la inscripción de lunes a viernes, de 9 a 12, para guardería y jardín, de infantes, para niños de 4 y 5 años, ciclo escolar 1975. Además se podrá inscribir en los cursos gratuitos de la temporada veraniega, tales como gimnasia para damas, natación, recreación, corte y confección y peluquería, con profesoras especiales.

Escuela de Bachillerato Técnico Nº 16 de Auxiliares de Farmacia y Laboratorio. — Se informó a profesores, padres y alumnos que el 20 del corriente, a las 21, se realizará en el local del establecimiento el acto de colación de grados de la promoción 1975 de bachilleres técnicos. A tal efecto se solicitó concurrir al establecimiento el 15 y 16 de 19 a 22, a fin de confirmar su asistencia y retirar la tarjeta respectiva para participar del programa previsto.

Colegio Sagrado Corazón. — Las ex alumnas citan a la promoción 1950 a la reunión que se hará el lunes, a las 18,30 por asuntos relacionados con el programa a desarrollar próximamente en el colegio.

Instituto Privado Técnico Industrial "San Pablo". Realizará el domingo, a las 11, en la parroquia de Nuestra Señora de Luján, de la ciudad del mismo nombre, la misa en acción de gracias y colación de grados.

E.N.E.T. Nº 1 Las Heras. — Se citó a los aspirantes a ingresar a primer año, que se inscribieron provisoriamente, para que concurran con sus padres los días 15 y 16 del corriente, a partir de las 19,30 al local de la escuela, a fin de ratificar la inscripción. Deberán concurrir con sus documentos de identidad.

Ministerio de Cultura y Educación. — Informó al personal contratado en los cargos de preceptores, ayudantes de gabinete, ayudantes de Trabajos Prácticos y auxiliares docentes del nivel de enseñanza media, que dichos contratos se dan por terminados sin excepción, el 31 de diciembre de 1975, y se recuerda que deberán tener en cuenta lo dispuesto en la resolución ministerial Nº 052 de fecha 6 de diciembre de 1975, que en su apartado primero, expresa": "Abrir en todas las escuelas de su dependencia, un registro de inscripción de gabinete, ayudante de trabajos prácticos y auxiliares docentes".

Instituto Nacional de Comercio "Humberto De Paolis". — Realizará hoy, a las 10, en el Cine Selectro, el acto de entrega de títulos y despedida de los egresados.

Escuela BM - Nº 1 "Fray Luis Beltrán", de Capital. — Informó que el 19, a las 21,30, se realizará el baile de egresadas 1975 en el Casino de Suboficiales de Aeronáutica, calle 9 de Julio 1935, ciudad. Las tarjetas se solicitan en el local de la Escuela Gutiérrez 305 de 8 a 12.

Curso de Perfeccionamiento docente en General Alvear y S. Rafael. — La Casa del Maestro de Mendoza informó que ha concluido los Cursos de perfeccionamiento docente dictados en General Alvear por la profesora María Luisa López Artigau, y en San Rafael, por la profesora Isabel Panozzo. Los certificados provisorios a los asistentes serán entregados en la filial San Rafael a partir del 16 de este mes a las 20,30 y miércoles todo el día, a efectos de su presentación ante las autoridades de la Mesa Calificadora de Méritos de la Dirección General de Escuelas.

S.U.T.E. — La Comisión de Maestros Aspirantes a Cargos citó a reunión para el 15, a las 19, para tratar importantes problemas del sector. La asistencia es obligatoria.

—La comisión de Enseñanza Media citó a los docentes del sector con carácter de obligatorio, sin distinción de jerarquías, para tratar los problemas de la ley de Titularidad e Incompatibilidad, para el 15, a las 10, en la sede sindical, Godoy Cruz 310, ciudad.

I.N.E.F. de Mendoza. — En adhesión a la celebración del 66º aniversario de la creación del Club Mendoza de Regatas, el Instituto Nacional de Educación Física realizará el baile de promoción del corriente año de los alumnos del establecimiento en el citado club, a realizarse hoy a las 22.

Escuela Superior de Bellas Artes. — El personal docente que presta servicios en el establecimiento con 25 años de servicio debe presentarse en la escuela a efectos de interiorizarse del decreto ley 3227/75 sobre régimen jubilatorio.

Curso de gimnasia orgánica. — Mañana, a las 8.30, tendrá lugar la última clase del curso de esta especialidad que para docentes organizó y dictó inspección técnica de educación física, de la Dirección General de Escuelas. A las 10, se procederá a la entrega de certificados a los docentes que cumplieron con los requisitos de asistencia y aprobación.

Inspección Zona Este. — Los directores de las escuelas de la región Este deben remitir a la brevedad, a Inspección Regional, la información referida a elementos del servicio de copa de leche que quedan como reserva para el año próximo.

Agasajo a una docente. — Con motivo de haber obtenido su jubilación la señora María Angélica Avendaño de Chales, será rezada una misa en acción de gracias el domingo, a las 12, en el templo San Juan Bosco. Actuará durante el oficio el Coro de Niños de la Escuela Superior de Música de la UNC. Con posterioridad será agasajada con un almuerzo en la Casa del Maestro.

Casa del Maestro y Previsión Social. — La oficina de Asesoramiento Jubilatorio informó a los docentes que tienen la jubilación en trámite y que deben optar por el decreto ley 3227, que modificó la ley 3794, que deben pasar por sus oficinas de Alem 184, los días lunes, miércoles y jueves de 9 a 12.

Escuela Hogar Nº 16. — La dirección de esta escuela citó para el 15 del corriente a los profesores especiales, de 14 a 18. Deberán presentarse los docentes suplentes que habiendo actuado más de un mes no cumplimentaron la presentación del cuaderno de actuación profesional o la hoja de concepto.

U.D.E.N. — La Junta Electoral Provincial considerando la situación especial de algunos departamentos, ha resuelto prorrogar hasta el 20 del corriente a las 20, el período eleccionario.

Dirigentes del gremio se dirigen al personal concentrado en el Palacio Judicial.

Paran una hora por día los judiciales de todo el país

Los empleados del Poder Judicia de todo el país están haciendo un movimiento de fuerza, en repudio por medidas originadas en Misiones, que afectan al gremio. En tal sentido se realizó una concentración en el Palacio de Justicia, durante la cual se informó que se había iniciado un paro a partir de las 12 y hasta las 13, que se cumpliría ayer, el lunes y el martes, tras lo cual se estaría a la espera de instrucciones de Buenos Aires. El paro se inició y seguirá con cesación de actividades, en los respectivos lugares de trabajo y lo dispuso la Federación Judicial Argentina ,tras una asamblea plenaria realizada en Buenos Aires el 3 y el 4.

La medida se originó en el otorgamiento de un plus del 20 por ciento sobre el sueldo básico, a los magistrados de Misiones, que no se hizo efectivo a los empleados.

También se informó que esta situación está en violación a la Ley Porcentual por la que los agentes judiciales de todo el país tienen un mismo régimen de aumentos salariales, conquista lograda hace tres meses y que están dispuestos a defender a toda costa.

En ese sentido se expresó el titular del gremio en el orden local durante el paro, quien además informó que por intermedio de la Federación, se pediría que el valor del punto fuera de $ 50.000 a partir del 1º de enero de 1976, el que incluso no será definitivo, sino que estaría sujeto al movimiento de precios y salarios que pudieran producirse.

Al término de este paro, el personal se reintegró a su trabajo hasta las 13.30.

DGI informa

El lunes 15 de diciembre vence el Impuesto a las Ganancias para las sociedades de capital que cerraron ejercicio entre el 1/1/75 y el 30/6/75

SECRETARIA DE ESTADO DE HACIENDA / MINISTERIO DE ECONOMIA

DGI/Télam

ENRIQUE HERACLEO GOMEZ

Q. E. P. D.

Falleció el 15-XI-75

Su esposa e hija y demás familiares, agradecen profundamente a las autoridades del Liceo Militar "General Espejo", Diario LOS ANDES, Sindicato de Prensa de Mendoza, Personal Civil de las Fuerzas Armadas - Filial Mendoza y a todas aquellas personas que hicieron llegar sus expresiones de condolencia, notas de pésame, telegramas, ofrendas florales, asistencia al velatorio y acompañamiento de sus restos al cementerio de la Capital e invitan a las misas que por el eterno descanso de su alma, se oficiarán los días: 14, en la capilla del Colegio de María Auxiliadora, a las 12.30, y el 15 del corriente, en la capilla de Nuestra Señora del Carmen. (Paso de los Andes 1902, Godoy Cruz), a las 10 horas.

13|12|C|691|13|12

ERMELINDA FRANCISCA GARNERO DE DON

Q.E.P.D.

Falleció el 20-I-1960

SEVERINO DON

Q.E.P.D.

Falleció el 16-XII-1974

Sus hijos: Esther, Lelio y Miguel; hijos políticos: Antonino Sicilia y María Berta Paserón; su nieto Patricio y demás familiares, invitan a sus amistades a la misa que se ofrecerá por el eterno descanso de sus almas en la catedral de Nuestra Señora de Loreto, el día 14 de diciembre a las 9 horas. Favor que eternamente agradecerán.

13|12|C|680|13|12

PABLO DAQUINO LORRE

Q. E. P. D.

Falleció el 29 - XI - 1975.

Su esposa: Delia Leanza, su madre política: Delia Jofré de Leanza, su hijita, sus hermanos y demás familiares, agradecen profundamente a sus amigos, vecinos, socios, colaboradores y a todos aquellos que de una u otra manera hicieron llegar sus expresiones de condolencia, ofrendas florales, participaciones, asistencia al velatorio y acompañamiento de sus restos.

13|12|C|602|13|12

En el Museo seguirán dos exposiciones

Dos exposiciones, cada una de nivel cualitativamente destacado en su género, y que iban a terminar ayer, van a seguir abiertas, en el Museo Municipal de Arte Moderno.

Una es la de Dora Antonacci, que presenta aspectos elocuentes de su vasto mundo cerámico; la otra de Humberto Funes Martínez, fino artista que ha traído de Buenos Aires, su ciudad, un conjunto de sus obras llamadas "cuadros-tapices".

Uno de los cuadros que se verán en el Independencia.

Actuará hoy el Ballet Folklórico Municipal

La Subsecretaría de Cultura, por intermedio de la Dirección de Acción Cultural de la Provincia, presentará hoy a las 21.30 en el Independencia, el Ballet Folklórico Municipal que dirige la profesora Jesús Vera Arenas.

La crítica especializada del país y del extranjero ha destacado, en diversas oportunidades, la originalidad de las creaciones y el perfeccionamiento que siempre ha impuesto su sello en presentaciones individuales y colectivas la coreógrafa Jesús Vera Arenas.

El programa consta de dos partes. La primera comprende creaciones coreográficas argentinas: "La Jujeña", "Bailecito", "El pampeano", "El prado", "La firmeza", "El triunfo", "La huella", "La palomita", "Chamamé", y "Polka guaraní". La segunda está compuesta por "La celebración del santito": "Hya Ynito", "Juana Azurduy", "Baguala", "Cueca", "Carnavalito Yaravi" (llegada del Santito) "Promesantes Nº 1", "Bailecito", "La peregrinación", "Promesantes Nº 2", "Vidala del Chango" y danzas populares: "Gato correntino", "La refalosa pampeana", "El guardamonte", "La jota criolla", "La fortinera", "Cueca cuyana" y "Malambo".

Los intérpretes son Ana María Martín, Viviana Benítez, Elba Zinmerman, Silvia Villegas, Silvia Pelaia, Rosalía Mayas, Sandra Varela, Guillermo Nieva, David González, Germán Lascano, Oscar Tello, Raúl Fenoy, Germán Torres y Ramón Aguirre.

La dirección artística y las creaciones y arreglos coreográficos son de Jesús Vera Arenas; maestro de zapateo, Guillermo Nieva; secretaria y ayudante, Ana María Martín; educación corporal, Silvia Villegas; diseños de trajes, Jesús Vera Arenas; modista, Rosa Bet de Rauzi. Animación, Rodolfo Ricolfe.

Cinco cortos documentales en Radio Nacional

Hoy, a las 19.30 en el auditorio de Radio Nacional se proyectarán cinco films cortos documentales de Jorge Prelorán, el realizador argentino.

Se trata de "Artesanías santiagueñas", "La feria de Yavi", "Salta y su fiesta grande", Viernes Santo en Yavi" y "Fiesta en Volcán Higueras".

Las muestras han sido producidas por la Universidad Nacional de Tucumán y el Fondo Nacional de las Artes. Auspicia el Departamento de Extensión Universitaria. La entrada es libre.

"La Mary" repone hoy el Gran Rex en trasnoche

"La Mary", película de Daniel Tinayre, repondrá hoy en su función trasnoche el Gran Rex.

Se trata de una pintura costumbrista de fuertes trazos, rodada en colores con fotografía de Miguel Rodríguez y música de Luis María Serra.

Estelarizan Susana Giménez y Carlos Monzón, secundados por Alberto Argibay, Dora Baret, Teresa Blasco, Juan José Camero, Dora Ferreiro, María Rosa Gallo, Antonio Grimau, Juana Hidalgo, Leonor Manso, Ubaldo Martínez, Jorge Rivera López y Olga Subarry.

Canta Marikena Monti. El libro es de Emilio Perina.

Como complemento se exhibirá "La casa del amor", con Zulma Faiad.

Ruth Gassmann

"Helga y los hombres" en dos salas

Los cines Opera y América han preparado un mismo programa para la sección trasnoche de hoy. Se trata de "Helga y los hombres", película que será complementada con "Intimidades de tres jóvenes esposas".

La primera es una realización de Roland Cammerer que estelarizaron Ruth Gassmann, Félix Branchy y John Herbert. La segunda, "Intimidades de tres jóvenes esposas", tiene por intérpretes a Heidrun Kussin, Sonja Lindorf e Itta Schmah.

Espectáculos para niños

Teatro de Cámara. — Mañana, a partir de las 11, en Las Heras 430, ciudad, el elenco de teatro infantil de la Universidad ofrecerá la obra de R. Tagore, "El cartero del rey" con dirección de Josefina Otero.

Julio Quintanilla. — mañana, desde las 11, actuará en esta sala el teatro de títeres "Chancleta" que dirige Víctor Hugo Reta. Ofrecerá el espectáculo titulado "El profesor Chinchulín y su plato volador" según un libreto de Edith Arnold.

Museo de Arte Moderno. — Hoy, a partir de las 17.30, en el subsuelo del Museo Municipal de Arte Moderno, actuará el grupo teatral 'Arlequín" con la pieza de creación colectiva "Beto, Tita y la pulguita".

La dirección está a cargo de Ernesto Suárez.

Premios de un concurso de villancicos

Esta tarde, a las 19, en la biblioteca de la Bolsa de Comercio, Sarmiento 165, sexto piso, ciudad, la filial Mendoza de la Sociedad Argentina de Escritores hará entrega de diplomas a los ganadores de su reciente concurso de villancicos. Recibirán distinciones Astor Pérez, primer premio; Norma Asens de Llorente, segundo; Martha de Schillage, tercero y Angel Salvat, mención. Los autores premiados leerán sus obras que serán comentadas por el escritor Antonio Fernández Pérez.

Las palabras de apertura del acto estarán a cargo de la presidente de la entidad, licenciada Susana Nile Palumbo. La entrada será libre.

"La Biunda" en La IV Muestra de Teatro

Hoy y mañana, a partir de las 22, en el Julio Quintanilla se ofrecerá la última actuación de la IV Muestra Municipal de Teatro. Se presentará el elenco del teatro La Montaña, que con dirección de Manuel Núñez La Vena, pondrá en escena la obra de Carlos Carlino, "La Biunda".

Manuel Núñez La Vena

El público tendrá libre acceso a la sala en ambas funciones.

Joven pianista de Mendoza fue distinguido

Informó el Instituto de Cultura Musical Iniesta Corma que el joven intérprete mendocino Omar Lima, alumno de la pianista Glocasta Corma, ha obtenido el premio "Artista del interior" en un concurso de piano realizado en Buenos Aires. El certamen fue organizado por Promociones Musicales y tuvo lugar en el conservatario Beethoven de la metrópolis. El jurado estuvo integrado por Carola Arias Blanco, Vera Gaborovski, Francisco Manuele y Mariano Drago.

El músico mendocino, que cuenta con 19 años de edad, ha sido invitado a un curso de música contemporánea que dicta la compositora Alicia Terzián.

EL MEJOR REGALO DE VACACIONES!
2ª SEMANA HOY y Mañana CINEMA CONT DE 14 A 24
Triple Programa Totalmente Hablado en Castellano
LA MAXIMA ATRACCION INFANTIL!
Petete y Trapito
APTA PARA TODO PUBLICO
TECNICOLOR
Anteojito y Antifaz
MIL INTENTOS Y UN INVENTO
El mejor film desde 'El Desierto Viviente'
LAS 1000 MARAVILLAS DE LOS ANIMALES SALVAJES
Animales Maravillosos
TECNICOLOR
13|12|F|34462|13|12

Restaurante LA POSTA
HOY
FETICHE
La Sra. de la Canción
JONHY TRINIDAD - cantante internacional.
PALITO ORTIZ - cómico.
LOS DE ORO - folklore y muchos más.
Reserve con tiempo su mesa para Navidad y Año Nuevo.
SAN MARTIN 1297 - GODOY CRUZ
RESERVE MESA AL TELEF. 221311

El espectáculo de CAFE CONCERT de mayor éxito en Buenos Aires
OSVALDO PACHECO
Esta noche 2 UNICAS y EXCLUSIVAS PRESENTACIONES a las 23 y 1 hs.
Quijote's CONFITERIA CONCERT
AIRE ACONDICIONADO
SARMIENTO 17 - TEL. 231726
MENDOZA - ARGENTINA
13|12|F|34463|13|12

HOY
Sensacional RAMONA GALARZA
(La novia del Paraná)
además gran elenco
RESERVE MESA
EL ARRIERO
José V. Zapata 215 - Glén.
Mendoza - Tel. 245031
13|12|F|34482|13|12

HOY SU MEJOR DOBLE TRASNOCHE
LA MUJER DESCUBRE EL MUNDO DE LA SENSUALIDAD
HELGA Y LOS HOMBRES
con RUTH GASSMANN - FELIX BRANCHY JOHN HERBERT
EASTMANCOLOR - Pron. men. 18 años
El lenguaje del amor... es un idioma sin palabras que toda mujer debe conocer!
intimidades de tres jóvenes esposas
HEIDRUN KUSSIN SONJA LINDORF - ITTA SCHMAH
EASTMANCOLOR PROH. MEN. 18 AÑOS
SIMULTANEAMENTE GRAN CINE OPERA y GRAN CINE América REFRIGERACION Tel 255666

45 AÑOS DESPUES PUEDE CONTARSE TODA LA VERDAD!!!
AL CAPONE, EL DIABOLICO
PROHIBIDA MENORES DE 18 AÑOS
BEN GAZZARA HARRY GUARDINO SUSAN BLAKELY JOHN CASSAVETES
Dirigida por STEVE CARVER
COLOR DE LUXE
HELMUT BERGER SYDNE ROME
"OPERACION: MATAR"
HOY cine OPERA

USTED: QUE TANTO NECESITA REIR...
¡DESE UN ATRACON DE CARCAJADAS!
PIERRE RICHARD - MIREILLE DARC
APTA PARA TODO PUBLICO
YVES ROBERT
El regreso del alto rubio
COMPLEMENTA
¡Las desenfadadas aventuras de un audaz que "inyectaba trompadas" a granel!...
JEAN PAUL BELMONDO MARLENE JOBERT
EL AVENTURERO del Año Dos
COLOR
HOY EXITO! GRAN CINE América REFRIGERACION

LAS SORPRESAS
LAUTARO MURUA NORMA ALEANDRO
COLOR
PROH. MEN. 18 AÑOS
"la tregua"
HOY NOCHE 21 HS.
DOMINGO CONT. DE 14 A 24
Cine SELECTRO

2ª Semana ROXY CONT. DE 14 A 24
EL MUNDO QUIERE REIR Y USTED REIRA COMO NUNCA!!!
Jack Lemmon Anne Bancroft
El Prisionero de la Segunda Avenida
TECNICOLOR
con GENE SAKS Dirección MELVIN FRANK
COMPLEMENTA: AUDREY HEPBURN
ESPERA LA OSCURIDAD
TECNICOLOR WARNER CENTRO FILM
APTA PARA TODO PUBLICO

HOY Y MAÑANA PREMIER CONT DE 14 A 24
LOUIS DE FUNES + BOURVIL juntos son la risa loca!!!
EL Papanatas con Lando Buzzanca Beba Loncar
TECNICOLOR
COMPLEMENTA
CANTINFLAS CONSERJE en CONDOMINIO
TECNICOLOR
COLUMBIA FOX
APTA PARA TODO PUBLICO

2ª Semana CENTER CONT. DE 14 A 24
TRASNOCHE ROXY 0,45
Brigitte Bardot; con todo... y sin nada !!!
Colinot EL SEDUCTOR
PROHIBIDA MENORES 18 AÑOS
Brigitte Bardot - Nathalie Delon
COMPLEMENTA Warner - Centre Film
Cleopatra Jones TECNICOLOR

OSVALDO PACHECO
"PACHEQUITO" ESTA NOCHE EN
barrabás
CABARET - BOITE - SHOW
CHILE 924
MENDOZA - ARGENTINA

UNA DESGARRADA CRONICA DEL MUNDO DEL HAMPA NEOYORQUINO
Larco Production presenta FRED WILLIAMSON
EL PADRINO DE HARLEM
COLOR
Ademas JUVENTUD BELLEZA AMOR CON ALEGRIA
CONFESIONES DE UNA AZAFATA SUECA
en COLORES
HOY TRASNOCHE nuevo cine LAVALLE
PROH. MEN. 18 AÑOS

Hoy ¡CHICOS! llega ASTROBOY CON SU VALENTIA VENCE TODOS LOS PELIGROS!
HABLADA EN CASTELLANO
Imperio Submarino
COMPLEMENTA
DIAS de IRA con RINGO WOOD - LEE VAN CLEEF
APTO TODO PUBLICO
HOY cine LAVALLE
COLOR
Hoy cont.

Hoy cont.
¿HASTA DONDE LLEGAN LOS DERECHOS DE UN MARIDO?
Toda pareja debe ver
NOCHE DE BODAS
antes de que sea demasiado tarde
PROHIBIDA MENORES DE 18 AÑOS
COLOR
HOY cine CONDOR
COMPLEMENTA
la guerra de los huevos

CINES Y TEATROS

CENTRO

AVENIDA - Hoy de 14.30 a 24 hs. "SALTY, LA FOCA TRAVIESA" y "ROBINSON CRUSOE".

AMERICA - Hoy de 14.30 a 24: "EL REGRESO DEL ALTO RUBIO" y "EL AVENTURERO DEL AÑO 2" Trasnoche 0.45 hs. "INTIMIDADES DE 3 JOVENES ESPOSAS" y "HELGA Y LOS HOMBRES".

CENTER - Hoy de 14 a 24 hs. 'COLINOT EL SEDUCTOR" y 'CLEOPATRA JONES".

CITY - Cerrado por vacaciones.

CINEMA - Hoy de 14 a 24 hs. "PETETE Y TRAPITO?" "MIL INTENTOS Y UN INVENTO" y "ANIMALES MARAVILLOSOS".

CONDOR - Hoy "NOCHE DE BODAS" y "LA GUERRA DE LOS HUEVOS".

LUXOR - Hoy de 14 a 24 hs. "EL VUELO DE LA FLECHA" y "SAFARI RALLY 500".

LAVALLE - Hoy cont. de 14 a 24 hs. "IMPERIO SUBMARINO" y "DIA DE IRA". Hoy trasnoche "EL PADRINO DE HARLEM", en color. Además: "CONFESIONES DE UNA AZAFATA".

OPERA - Hoy, de 14 a 24 horas: "AL CAPONE EL DIABOLICO" y "OPERACION MATAR" y Trasnoche 0.45 hs. "INTIMIDADES DE 3 JOVENES ESPOSAS" y "HELGA Y LOS HOMBRES".

PREMIER - Hoy de 14 a 24 hs. 'EL PAPANATAS" y "CONSERJE EN CONDOMINIO".

REX - Hoy de 14.30 a 24 hs. "DOCE DEL PATIBULO" y "FIBRA DE VALIENTES".

ROXY - Hoy de 14 a 24 hs. "EL PRISIONERO DE LA SEGUNDA AVENIDA" y "ESPERA LA OSCURIDAD". Trasnoche a las 0.45 hs. "COLINOT EL SEDUCTOR" y "CLEOPATRA JONES".

SELECTRO - Hoy 21 hs. Noticiario Panamericano "LA TREGUA" y "LAS SORPRESAS".

AUTOCINE BROADWAY - Hoy, 21.30 hs. "BAILANDO LLEGO EL AMOR" y "SI QUIERES VIVIR, DISPARA". Trasnoche 0.45 hs. "EXPERIENCIA PREMATRIMONIAL" y "DONDE ESTA EL FRENTE".

EL CERRO AUTO CINE (El Challao) - Hoy 21.30 hs. "AMARCORD" y DESAFIO ENTRE GIGANTES". Trasnoche 0.45 hs. "UN VERANO PARA MATAR" y "FRONTERA DEL DIABLO".

AUTOCINE MENDOZA - Hoy 21.30 hs. "Espías" 23 hs. "El último tren" y 0.55 hs. 'Carrera contra el destino".

TEATROS

JULIO QUINTANILLA (Centro Plaza Independencia) - Sábado y domingo 22 hs. IV Muestra Municipalidad de la Capital presenta al elenco Teatro de la Montaña en "LA BIUNDA", obra nacional de Carlino. - Entrada gratuita.

MUNICIPALIDAD DE LA CAPITAL - Subsecretaría de Acción Social - Dirección de Cultura. - "Julio Quintanilla" - Diciembre clausura de la IV Muestra Municipal de Teatro 1975. Elenco "Teatro de la Montaña", presenta: "La biunda" de Carlos Carlino, dirige Manuel Núñez La Vena. Hoy y mañana, a las 22 hs. Entrada libre.

Espectaculo para niños, Teatro de títeres "Chancleta", dirigido por Víctor Hugo, Reta, presenta: "El profesor Chinculin y su plato volador". Mañana a las 11 hs.

Sala del Subsuelo del Museo Municipal de Arte Moderno. Diciembre, elenco teatral "Arlequín", presenta: "Los aparatos" de Enrique Wernicke, dirigen: Ernesto Suárez, Maximino Moyano y Hugo Kogan. Hoy y mañana a las 22.

UNC - Escuela Superior de Teatro elenco de Teatro Universitario obra: "Esquina peligrosa" autor: J. B. Priestley". Sala: Teatro de Cámara, Las Heras 430 Odad. Día Hoy sábado 13 a las 22. Mañana domingo 14 a las 21.30. Dirección: Benito Talfiti.

CLUB 27 - Hoy a las 22 hs. Teatro de la comuna presenta: "La gran marcha...". Dirc.: Gladys Ravalle. A las 23 hs.: Recital de Jorge Marziali.

GODOY CRUZ

CEC - Hoy 21.30 hs.: 'My fair lady" y "Dibujos animados".

PLAZA - Hoy 21.30 hs. "La conquista del oeste" y "Ases matan reyes". Trasnoche 0.30 hs. cambio de prog.).

SPORTSMAN - Hoy a las 21.30 hs. "Once pares de piernas" y "Todo por nada".

GUAYMALLEN

VICTORIA - Hoy 21.30 hs. "Bandidos" y "La banda de los perros asaltantes".

LAS HERAS

BELGRANO - Hoy 21.30 hs.: "Un mundo de amor" y "Operación Rosa, Rosa".

MAIPU

ARGENTINO - Hoy a las 21.30 hs. "Cinco locos y el collar de la reina" y "El día del Delfín".

IMPERIAL - Hoy 21.30 hs. "La Difunta Correa" y "La super, super aventura". Trasnoche 0.30 hs. cambio de prog.).

PALMIRA

COLON - A las 21.30 hs. Aeropuerto 75" y "Bronson el aventurero". Trasnoche 0.445: Dos grandes estrenos.

SAN MARTIN

CERVANTES - Hoy 21.30 hs. "Dos pistolas y un cobarde" y "La rebelión de los bucaneros". Trasnoche 0.45 hs. cambio de prog.).

MAYO - Hoy 21.30 hs. "Por unos dólares más" y "Perdidos en la noche". Trasnoche 0.45 hs. cambio de prog.).

MONUMENTAL - Hoy 21.15 hs. "Los guapos" y "Romance en la cama". Trasnoche 0.45 hs. Cambio de programa.

RIVADAVIA

DUCAL - Hoy 21.30 hs. "Difunta Correa" y "La Super, Super Aventura".

TUPUNGATO

ARTEMISIA - Hoy 21.30 hs. "Roobind Hood contra los piratas" y "Dos contra todos".

LA CONSULTA

REAL - Hoy 21.30 hs. "Operación Rosebuch" y "La captura del Pelhan". Trasnoche 0.30 hs. cambio de prog.).

GENERAL ALVEAR

SURCOPEA - Hoy 21.15 hs. "007 y el revolver de oro" y "La noche es para matar" y trasnoche 'La amante que volvió".

Notas sociales

Casamientos

Se bendecirán hoy los siguientes casamientos:

De la señorita Adriana Esther Bocco Zitto y el señor Jorge Eduardo Abeyá a las 11, en la parroquia de Nuestra Señora del Perpetuo Socorro, de Chacras de Coria. Serán padrinos los doctores Félix S. Bocco y su señora Olga Zitto y Oscar A. Abeyá y su señora Sara Gilardon.

—De la señorita Gladys Victoria Mocayar y el señor René Gustavo de la Rosa, a las 22, en la parroquia de Santo Domingo. Serán padrinos los señores Antonio Mocayar y su señora Saime Mocayar y Felipe A. de la Rosa y su señora Marta Marañón.

—De la señorita Cintia Patricia Módolo y el señor Aldo Jorge Chesi a las 21, en la capilla del Colegio María Auxiliadora. Serán padrinos la señora Blanca Mirta Gayoso González y el señor Mario Razzone por la novia, y el señor Quintilio Chesi y su señora María Bagatolli, por el novio.

—De la señorita María Inés Di Bari y el señor Santiago Antonio Tomba a las 21.15, en la parroquia de San Agustín. Serán padrinos por la novia, el señor Esteban Di Bari y su señora Ramona Aguilar y por el novio, la señora Olaya Tomba Nazar y el arquitecto Gerónimo Emilio Tomba.

—De la señorita Amanda Lucrecia Fredes y el doctor Fernando Roberto Rivero a las 22, en la parroquia de San Agustín. Serán padrinos los señores Florencio H. Fredes y su señora Amalia Cortés y Dámaso Fredes y la señorita Ana Rivero.

—De la señorita Gladys Colino y el señor Juan Pedernera a las 22.45, en la basílica de San Francisco. Serán padrinos los señores Alberto Ricardo Piantino y su señora Ana María Nami y Jorge Suárez y la señorita Marta Pedernera. El oficio estará a cargo del padre Isidro Bruni.

—De la señorita Norma Isabel Molina y el señor Miguel Angel Hijarrubia a las 21.30, en la parroquia del Inmaculado Corazón de María. Serán padrinos los señores Ignacio Bustos y señora y Ricardo Savard y señora.

—De la señorita Mercedes Luisa Ponce y el señor Rafael Tito Almonacid a las 22, en la parroquia de San Mauricio. Serán padrinos el señor Roberto Checere y su señora Carolina Torres.

—De la señorita Ana María Sepúlveda Rivero y el señor Humberto Enrique Roo Orrego a las 21, en la parroquia de la Sagrada Familia, de Villa Nueva. Serán padrinos el señor Héctor Grosso Pagano y la señora Martina Rivero de Sepúlveda.

—De la señorita Hilda Liliana Letard y el señor Ernesto Francisco Berná a las 22.15, en la parroquia de Nuestra Señora de la Candelaria, de Maipú. Serán padrinos el señor Manuel Horacio Olivera y la señorita Miriam Bibiana Letard.

—De la señorita María Antonia Castillo y el señor Roque Jesús Beas a las 20, en la parroquia San Miguel Arcángel. Serán padrinos el señor Enrique Jaime Castillo y la señorita Beatriz Beas.

—De la señorita Marta Teresa Solís y el señor Roberto Cortez a las 22, en la parroquia de Nuestra Señora de la Candelaria, de Maipú. Serán padrinos el señor Gianni Delpino y su señora Hilda Carnevale.

—De la señorita Irene Cecilia Novelli y el señor Domingo Juan Rossini Cabanillas a las 21.30, en la parroquia de Nuestra Señora del Perpetuo Socorro, de Tupungato. Serán padrinos el doctor Ernesto Ueltschi y su señora Zulema Lasa, por la novia, y el señor Fernando Paredes y señora, por el novio.

—De la señorita Cristina Miriam Cortez y el señor Marcos Marcelo Martínez, a las 21.45, en la parroquia de la Sagrada Familia, de Villa Nueva. Serán padrinos los señores Ovidio Maiale y su señora Rosa O. de Maiale y Carlos Octavio Martínez y su señora Mercedes Castañón.

Compromisos

La señora Elena Gantuz de Visino hará oficiar una misa hoy, a las 20.30, en la capilla del Colegio María Auxiliadora, en cuyo transcurso quedará formalizado el compromiso de la señorita Susana Visino Tejeiro y el señor Carlos Alberto Moya. Los novios contraerán matrimonio el próximo sábado.

—En la intimidad se formalizará hoy el compromiso de la señorita Mirta Cristina Carrión Amaya y el señor Francisco Alberto Fernández Rodríguez.

Demostraciones

Para despedir de la vida de solteros a la señorita Marta Suárez Gaviola y al señor José Profili Oyarzábal, los señorez Mario Gabrielli (h.) y su señora Mercedes Kauffman, Raúl Gabrielli y su señora Isabel Storero, Daniel Gabrielli y su señora Nora Lima, el señor Octavio Gabrielli (nieto) y la señorita Teresita Gabrielli Bastán, les ofrecieron anoche una comida. Por su parte, la señora Marta Alicia Vicchi de Ferreyra reunirá hoy a las amigas de la novia en un cóctel.

Misas impetratorias

La señora Mirta Masetto de Labat mandará rezar una misa mañana, a las 12, en la iglesia de la Compañía de Jesús, para rogar por la felicidad de la señorita María Raquel Guiñazú Morales Bustamante y del señor Raúl Horacio Labat de Coninck.

—Para rogar por la felicidad de la señorita Marta Suárez Gaviola y del señor José Profili Oyarzábal, las señoras Rosa Carbonell de Antuña, Lelia Teresita Antuña de Busso y la señorita Rosa María Antuña Carbonell harán oficiar una misa mañana, a las 11, en la parroquia de San Agustín.

—En el templo de San Juan Bosco se oficiará una misa mañana, a las 20, para impetrar por la felicidad de la señorita María Teresita Alonso y del señor Raúl Gulino, ofrecida por las señoritas Mirta Victoria Alonso y Amalia Mattioli.

Enfermos

Enferma la señora Graciela Ortiz Bascuñán de Pulisich.

—Guarda cama la señora Ana María Mosso de Mortarotti. Se encuentra bien, igualmente su hijo.

—Es satisfactorio el estado de la señora Alicia Giménez de Pavet y el de su hijo.

Misas y funerales

Se oficiarán misas:

Hoy, a las 19, en la parroquia de Nuestra Señora de la Carrodilla, por el alma de la señora Nelly Guiulde de Reina.

—Hoy, a las 20, en la capilla María Auxiliadora del templo de San Juan Bosco, por el alma del señor Esteban Miguel Kahn, en el quinto aniversario de su fallecimiento.

—Hoy, a las 9, en la parroquia de Santo Domingo, por el alma del señor Adolfo Alonso.

—Hoy, a las 20, en la parroquia de San Agustín, por el alma del señor Antonio Guzmán.

—Mañana, a las 11, en la parroquia de Nuestra Señora del Carmen, por el alma de la señora Angelina de Scagliotti.

Se dará "Esquina peligrosa" en función benéfica

Mañana, a las 21, en el teatro de cámara, Las Heras 430, ciudad, el elenco de la Escuela Superior de Teatro de la Universidad Nacional de Cuyo, ofrecerá la obra de J. B. Priestley "Esquina peligrosa" en una representación que será dirigida por Benito Talfiti. Actuarán Marcelo Duval, Josefina Otero, Beatriz Latino, Walter Beltrán, Rosa Figuero, Juan Palacios, Ibis de Céppparo y Rodolfo Ricolfe.

La función se ofrecerá a beneficio de la Campaña Mundial contra el Hambre, organismo afiliado a la FAO.

Famosos artistas tienen deudas con el fisco español

MADRID, 12, (España). — Sofía Loren, Brigitte Bardot y Claudia Cardinale figuran entre los 116 actores extranjeros, a los que el Ministerio de Hacienda español acaba de reclamar el pago de impuestos que adeudan por trabajar en España.

También figuran en las listas de morosos al fisco George Hilton, Sylvia Koscina y Stephen Boyd. Estos, como la actriz italiana, deben entre dos y tres millones de pesetas, mientras que la Bardot y Claudia Cardinale tienen una deuda que ha sido estimada entre uno y dos millones de pesetas, según cifras facilitadas por el ministerio español.

Premios de fo producción lit

Se distinguió a un autor de esta provincia

BUENOS AIRES, 12 (nuestra Corresponsalía). — Fondo Nacional de las Ar dio a conocer la nómina de premiados por el régimen "Fomento a la Producción teraria Nacional 1975", estín lo que consiste en la contrib ción económica de ese organ mo para hacer posible la ción de las obras.

El mecanismo para la sagración de estas distincio consiste en una primera de nación de tres jurados por da una de las especialidade concursar quienes asesoran directorio del Fondo en los g lardones a otorgar. Para n vela, cuento y ensayo, la ter estuvo integrada por Eduar Calamaro, Patricio Canto Eduardo Gudiño Kieffer; pa poesía, por Carlos Latorre, C ga Orozco y Edgar Bayley, teatro, Mario Rolla, Robert Jacoby y Jacobo de Diego; l autores distinguidos son: pa novela, de autor con obra pu blicada, a Jorge Enrique Ovi do (de Mendoza) por "El vi jo"; novela de autor sin ob publicada, Antonio Maur c Diana (de Capital Feder por "La noche sangrien Cuento de autor con obra blicada, Adolfo Pérez Zel (de Capital Federal) por los pequeños y los últim cuento de autor sin obra blicada, Atilio Guillermo notta (de Bahía Blanca) "La divina comedia cric Ensayo de autor con obra blicada, Clara Passafari Rosario), con la obra "Folk de las Islas"; ensayo de a

Funciones de teatro

Teatro Universitario. — Hoy, desde las 22 y mañana a partir de las 21.30, en Las Heras 430, ciudad, el elenco de la Escuela Superior de Teatro ofrecerá la obra de J. B. Priestley, "Esquina peligrosa", con dirección de Benito Talfiti.

Club 27. — Hoy y mañana, a partir de las 22 en San Martín 1327, primer piso, ciudad, el elenco de teatro "La Comuna" ofrecerá la obra de Roberto Espina, "La gran marcha hacia donde el diablo perdió el poncho" con dirección de Gladys Ravalle.

—A las 0.30, en función trasnoche, actuará el recitador Jorge Marziali que ofrecerá canciones y poemas de autores argentinos.

Museo Municipal. Hoy y mañana, a partir de las 22, en el subsuelo del Museo Municipal de Arte Moderno, actuará el elenco "Arlequín" con la obra de Enrique V nicke, "Los apara Tiene dirección Hugo Kogan, Mar no Moyano y Ernes Suárez.

Colón 658 — Hoy mañana, desde las 22 este salón actuará elenco "Mendoza te at que ofrecerá la obra Rafael Calvin, "La últi carta". La dirección tá a cargo del propio tor

"Sin testigos", de Musacchio, se presenta hoy

Con el auspicio de C.E. (Centro de ex alumnos d ller Literario) se presen libro de cuentos "Sin tes de Juan Carlos Musacchio a las 19, en el salón de taciones del Colegio Not rial, Patricias Mendocinas 758.

Hablará el doctor Américo Calí.

Musacchio, nacido en Buenos Aires y radicado en Mendoza, es profesor de enseñanza media en Letras. Cursó en Cuyo y el Litoral. Enseña en la Escuela Superior de Comercio "Martín Zapata", de la que fue vicedirector interino.

Ha publicado cuentos en los diarios: LOS ANDES, "La Prensa" y "Mendoza", y en el periódico "Reconciliación"; artículos y comentarios en "Reseña", "El Tiempo de Cuyo" y "Mendoza".

"Sin testigos" se publicó con el sello de Crisol, en Buenos Aires, este año.

CLUB 27
Centro de Artes
San Martín 1327 - Cdad.
Aire acondicionado
Hoy 22 y trasnoche a las 2 hs. TEATRO DE LA COMUNA, presenta:
"La gran marcha hacia donde el diablo perdió el poncho..." Direc. Gladys Ravalle.
23 hs. Recital de JORGE MARCIALI. Sus poemas, sus canciones, sus cosas.
Localidades para programa completo o separado. Reserve ubicación. Boletería de 10 a 13 y a partir de las 18.
13|12|C*633|13|12

Instituto La Coruña

Un festival de danza española tendrá lugar mañana a las 21.30 en el teatro Independencia. Estará a cargo de "La Coruña" y se dividirá en tres partes: la primera con danzas españolas y folklore argentino; la segunda titulada "Percusión", con música de Domingo Cura y la tercera "Flamenco", compuesta por "Alegrías", "Seguidillas", "Poupurri", "Bolero flamenco", "Soleares", "Pregón", "Saeta", "Farruca", "Caña", "Fandangos" y "Argentina y España".

Las danzas españolas estarán a cargo de Codalinda Salinas; las nativas, Roberto García; zapateo americano, Ernesto Estrella; flamenco, Cristina García y José Antonio Morales; cantaora, Pepita de Triana; guitarra, José Antonio Morales; asesor, Carlos Reinoso; iluminación, Alfredo Ahumada; vestuarios, Juana de Maturana. Dirección general de Codalinda Salinas.

Sigue abierto el salón de pintores mendocinos

En "Club 27", San Martín 1327, primer piso, ciudad, sigue habilitado el "Primer salón de verano de pintores mendocinos". Se exhiben obras de Hernán Abal, Roberto Azzoni, Angel Gil, Juan Scalco, Carlos Gómez, Carlos Ercoli, Antonio Sarelli, Mabel Vetri, Alfredo Ceverino, Ricardo Luna, Gastón Alfaro, Natalio Parisi, José Manuel Gil, Angel Pérez Vega, José Martí, Alicia Farkas, Luis Scafatti, Hugo Escape, José Bermúdez y Chalo Tulián.

Esta muestra estará en exhibición hasta fines del presente mes en que serán subastadas las obras que se exponen.

La exposición puede ser visitada todos los días a partir de las 18.

...io de Salud Pública y funcionarios del área ...logía aportan detalles de esta 2ª etapa.

...la segunda etapa del ...tivo antisarampionoso

...as de iniciado el ...tra el sarampión, ...ría de Salud Pú... Provincia se apres... la segunda etapa. ...saber ayer el titu... ...ismo estatal, doc... ...ola, quien se ha... ...añado por el di... Departamento de ..., doctor José C. ...efe de la División ...s Transmisibles, José Barboza, y el Vacunatorio Cen... Francisco Chió...

...subsecretario Lo... ...oan de recibirse de ... 15.000 dosis, can... ...estaba del primer ...ello formuló una ...a todos los padres ...gan vacunar a sus ...todo aquellos que ...bido la dosis an... ...ndo concurrir a los ...alud más próximos ...ilios. Además —se... ...las brigadas móvi... ...án barrios de los ...epartamentos, para ...los niños entre 6 ... años de edad, que ...adecido de esta en... ...ara asegurar así ...dad efectiva y du... ...lo se necesita ser ...una sola vez para ...inmunidad para el ...vida.

...que es una enfer... ...se puede evitar. ...morían alrededor ...os anualmente a ... de esta dolencia, ...a se ha reducido ...significantes y a ...ieden ser controla... ...ite.

...ación es gratuita.

...icas

...ó después a la sin... ...a que presenta esta ..., sumamente conta... ...ada por un virus. ...os a la erupción cu... ...esentan fiebre, con... ...catarro nasal, bron... ...manchas rojizas en ... bucal. Al tercer o ... de la aparición de ...mas se hace presente ...n cutánea, caracteri... ...manchas rojas par... ...e comienza en la ca... ...uego generalizarse. ...ción dura de 4 a 6 ...veces finaliza con una ...ión.

...a enfermedad común ...fancia; probablemente ... 90 por ciento de las ... que llegan a los 20 ...n tenido sarampión. ...climas templados se ... en todas las estacio... ...epto en verano, aún ...más frecuente en la ...a. Indicó que el con... ...realiza en forma di... ...e persona a persona, ...diseminación de goti... ...se expelen al toser, o ...cto con secreciones de ...garganta de las per... ...fectadas. En cuanto al ...de incubación es de unos diez días, desde la exposición del contagio hasta el inicio de la fiebre, y de unos 14 días hasta que aparece la erupción. Casi todos los niños son susceptibles y por lo común la infección les confiere luego inmunidad permanente.

Eventualmente sobrevienen complicaciones, como neumonías o bronconeumonías secundarias, que atacan especialmente a los niños menores de dos años y preferentemente si son desnutridos.

Como no existe un tratamiento etiológico contra la enfermedad, se hace imprescindible —dijo— el uso de la vacuna antisarampionosa, que es preparada con virus vivos atenuados.

Sistema de salud

El doctor Loyola asistió también en Buenos Aires a la reunión del Sistema Nacional Integrado de Salud, organismo de máxima conducción que cuenta con representación de todas las provincias, la CGT, CGE, Ministerio de Defensa Nacional, universidades, Bienestar Social, etc.

En su transcurso se evaluaron distintos aspectos del sistema que hasta ahora se aplica solamente en las provincias de San Luis, La Rioja, Chaco y Formosa.

Puntualizó finalmente el subsecretario que de acuerdo al plan de labor trazado, el informe de lo realizado será dado únicamente por la Secretaría de Salud Pública de la Nación.

Jubilaciones

Jubilados y Pensionados del Estado ex-Ley 4349. — Con motivo de la terminación del año, los docentes jubilados de las ramas primaria, secundaria y universitaria, se reunirán en una cena de camaradería el 21 del corriente a las 21.30, en el Club Gimnasia y Esgrima. Las tarjetas pueden solicitarse a los teléfonos 215106 y 247941. También se atenderá en las oficinas de 9 de Julio 1589, primer piso, oficina 4, los martes y jueves de 10 a 12.

Piden nuevas tarifas para el transporte de pasajeros

La Asociación Unida Transporte Automotor Mendoza —AUTAM— ha preesntado una petición ante el Ministerio de Obras y Servicios Públicos de la Provincia, para que se fijen en plazo inmediato nuevas tarifas para el transporte público de pasajeros y se establezca un "plus" que permita a las empresas —dice— desenvolverse con cierta normalidad teniendo en cuenta la difícil situación coyuntural en que se desenvuelve el sistema del transporte.

Por otra parte, "para analizar el crítico momento la comisión ejecutiva de AUTAM convocó a plenario empresarial para hoy a las 18"

AUTAM sostiene como argumento la "real escalada de los precios en materia de chasis, carrocerías, neumáticos, repuestos en general y demás elementos que componen la determinación de costos". Se señala a título de ejemplo el incremento de los neumáticos —autorizado oficialmente— con posterioridad al último reajuste tarifario que es el que está vigente, cuyos porcentajes fueron hasta hoy sucesivamente, del 26,4 %, 8 %, 11,3 % y 3,94 %. También los aumentos de toda la línea de respuestos que en el mismo lapso supera el 40 %.

Todo esto —indica la entidad— revela un verdadero estado de emergencia para el sistema en lo económico que se agudiza con una "amenazante e incontrolable cesación de pagos, que significará en lo inmediato para algunas empresas la imposibilidad de pagar los sueldos de diciembre y el medio aguinaldo. Además incurrir en atrasos en los tributos al Estado que es de nuestro interes mantener al día, e interrumpir la fluidez del pago a los proveedores que abastecen el autotransporte".

Sin novedad en el ámbito oficial

Con relación a la presentación efectuada por la Asociación Unida del Transporte Automotor Mendoza (AUTAM) ante las autoridades del Ministerio de Obras y Servicios Públicos de la Provincia, solicitando un reajuste de las tarifas del transporte público de pasajeros, voceros del organismo oficial comentaron que no habrá ninguna respuesta por ahora hasta que regresen de Buenos Aires el ministro de Economía, doctor Francisco Leiva Hita, quien se encuentra a cargo interinamente de aquella cartera, y el subsecretario de Servicios Públicos, contador Carlos Abihaggle.

Las fuentes omitieron opinar sobre cuál sería la actitud a seguir por el gobierno.

Autoridades de la Cámara Segunda en lo Criminal

De acuerdo con las disposiciones del artículo 8 de la ley 2.142, la Cámara Segunda en lo Criminal quedó constituida, para 1976, de la siguiente forma: presidente, doctor Marcelo Baeza; vocales remplazantes, por su orden, doctores Carlos D. Palma y Ludovico Luis Damond.

La Strada del Sole
RESTAURANT
ALMUERCE Y CENE
EXQUISITO MENU A LA CARTA
AIRE ACONDICIONADO
SELECTO AMBIENTE RESERVE SU MESA
AL TEL. 252510 ESPEJO 260 - MENDOZA

CLUB MENDOZA DE REGATAS
La Juventud del CLUB MENDOZA DE REGATAS, TE INVITA A BAILAR HOY EN LA TERRAZA DE LA CONFITERIA DE LA SEDE SOCIAL.
12|12|F|34273|13|12

HOY y Mañana
LUXOR
FORMIDABLE DOBLE PROGRAMA!
CONT. DE 14 A 24

El destino de sus enemigos está escrito en el vuelo de una flecha!
EL VUELO DE LA FLECHA
TECNICOLOR
ROD STEIGER
CHARLES BRONSON
CENTRO FILM
Con cada tic del reloj y cada metro de terreno van juntos hacia la muerte!
SAFARI RALLY 5.000
LA CARRERA MAS LARGA DEL MUNDO
Emanuelle Riva
Toshiro Mifune
TECNICOLOR

PROGRAMA APTO PARA TODO PUBLICO

Eiffel
JOYERIA - RELOJERIA y REGALERIA
HOY INAUGURA SU NUEVO LOCAL
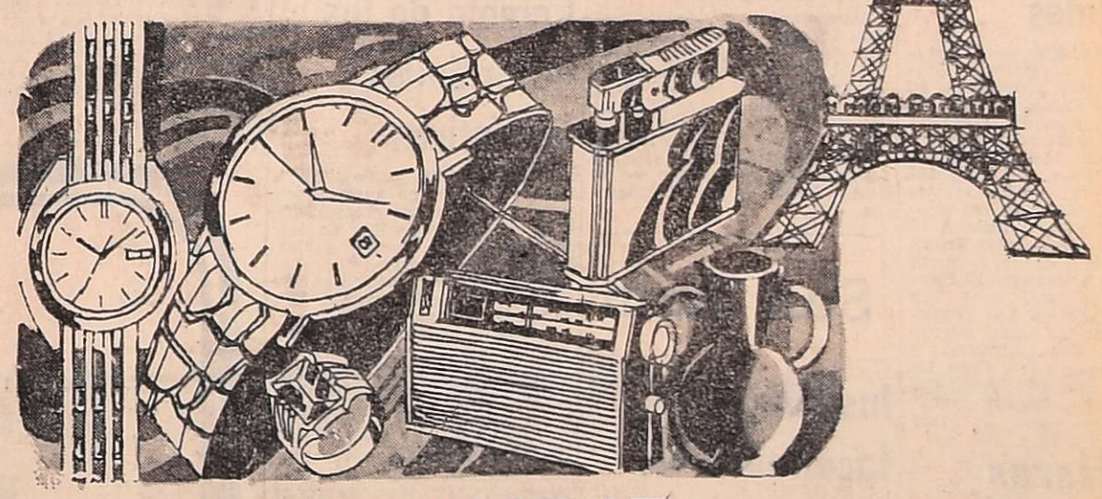
VEA NUESTRA EXTENSA VARIEDAD EN:
REGALOS, ESTUCHES, MALLAS, ENCENDEDORES, RADIOS,
Y RELOJES DE LAS MAS AFAMADAS MARCAS:
CITIZEN · SEIKO · RICOH · TITAN
LONGINES · CYMA · TRESSA

Agradecemos a favorecedores, clientes y amigos, por el apoyo brindado, merced al cual iniciamos hoy esta nueva etapa en nuestra vida comercial.
GODOY CRUZ 26 - MZA. - TEL. 254622
MAGIO

Ramona Galarza
HOY EN
"EL ARRIERO"
RESERVAS AL TELEFONO 245031
13|12|F|34605|13|12

MAR DEL PLATA!
EXC. 10 DIAS
Pasajes - ½ pensión b|privado ... $ 5.190.
o Cuotas
Desde ..... $ 540.
CUSSAN - Necochea 40
6|12|F|32808|22|12|A

JESUS ABELLAN
DISTRIBUIDOR MAYORISTA
EL MAS AMPLIO SURTIDO EN JUGUETERIA
ARTICULOS DE NAVIDAD
JUEGOS DE LUCES Y PINOS
PRECIOS ESPECIALES A REVENDEDORES
GODOY CRUZ 147
TEL. 250622

ORLY
REGALOS
PRECIO ESPECIAL
6 TAZAS PARA TE
Porcelana Verbano
$ 2.590
CREDITOS
3 - 5 y 8 Meses
9 DE JULIO 1181 MZA
13|11|F|34449|13|11

TE MAZAWATTEE
TRADICION EN TE
DISTRIBUIDORES EXCLUSIVOS
RUSSO - GARCIA Soc. Col
J. F. MORENO 1154 - MZA.

cantina 'EL LOBO'
CENA SHOW
* Un brillante show artístico con la participación y dirección de HUGO SALAS y el siguiente elenco:
* TERESITA y EL PAMPEANO ganadores Cosquín/74, Percusión PASCHERO.
* ATLANTIS campeón latinoamericano de magia.
* LA REVISTA DE LA RISA, reyes de la fonomímica.
* CHEF Alfredo Escobar - cocina internacional.
Prolongación JUAN B. JUSTO - RESERVAS al Tel. 216322.
13|12|F|13|12

RESTAURANTE "EL VASCO PIOLA"
HOY Canta el litoral con Ramona Galarza
¡EXCLUSIVA! LA REVISTA DE LA RISA
Reservas de mesa al teléf. 214913
CORDOBA 226 MENDOZA
MAGIO

San Martín

Frente del edificio que ocupará en adelante

El Círculo Odontológico Inaugura su sede social

SAN MARTIN. — El Círculo Odontológico del Este inaugura hoy su sede social, con actos que darán comienzo a las 16.45, con una reunión de delegados de la Federación que agrupa a esos profesionales; a las 18.45, misa de acción de gracias y en memoria de los socios fallecidos, en la parroquia San Pío X; a las 20, acto inaugural y vino de honor; a las 22, cena y baile.

El Odontológico del Este se creó hace 14 años, cobijado en sus comienzos en el Círculo Odontológico de Mendoza para luego, más recientemente, constituir junto con la que fue su entidad madre y el Círculo Odontológico de San Rafael, la Federación Odontológica de Mendoza, a la que se sumó luego el Círculo de General Alvear. Esta creciente evolución ha redundado en beneficio de la comunidad, a la que se le presta mejores servicios, especialmente en la faz preventiva.

Con la inauguración de su sede social, la entidad concreta un antiguo anhelo, que contribuirá a unir más a los profesionales de ese quehacer científico

La Paz

Colación de grados en la Escuela Técnica Agraria

LA PAZ. — Hoy, a las 19.30 en el local de la Escuela Secundaria Técnica Agraria B. T.4, se realizará el acto de colación de grados de la novena promoción de sus egresados y de clausura del año lectivo 1975.

En la oportunidad, será constituida la mesa académica con autoridades y funcionarios locales y representantes de las instituciones amigas del establecimiento, procediéndose luego a la presentación de la bandera de ceremonias, entonación de la canción patria, palabras alusivas al acto y entrega de los certificados de estudios a los 23 egresados este año como bachilleres técnicos agrarios y enólogos.

Se procederá durante el acto al cambio de abanderado y escoltas, con lo cual quedará cumplido el acto final del presente año lectivo.

A las 22.30, en el salón de actos del establecimiento, será servida la cena de egresados con la asistencia de autoridades municipales, docentes y padres de los flamantes técnicos agrarios.

Departamentales

Guaymallén

Exposición y función de cine

GUAYMALLEN. — El 15 de este mes, a las 19, en el salón ubicado en calles Silvano Rodríguez y López de Gomara, en Villa Nueva, quedará inaugurada una muestra de trabajos realizados por las alumnas de las escuelas municipales vespertinas "Paula Albarracín de Sarmiento", "Merceditas de San Martín" y "Patricias Mendocinas". Ha sido organizada por el Departamento de Cultura y Difusión de la comuna local. Con la inauguración de la exposición se hará un acto de cierre del ciclo lectivo y en su transcurso actuará la Escuela Municipal de Música.

El mismo día, a las 20.30, en el salón mencionado, proseguirá el ciclo de cine con exhibición de films informativos de Jorge Prelorán, que se cumple de acuerdo con el convenio firmado entre la Municipalidad y la Universidad Nacional de Cuyo. Se proyectarán las películas "Artesanía santiagueña", "La Feria de Yavi", "Fiesta en Volcán Higueras", "Salta y su fiesta grande" y "Viernes Santo en Yavi". La entrada será libre.

Elección de soberanas distritales

GUAYMALLEN. — La municipalidad y la Comisión Vendimia informaron que hoy, en otras tantas reuniones danzantes que comenzarán a las 22, serán electas las reinas distritales de Pedro Molina, en Club Juventud Pedro Molina, Matienzo 2073; El Sauce, en las instalaciones del club del mismo nombre, sito en calle A 10 sobre carril Almirante Brown e intersección de la primera (calle Diez del distrito El Sauce); Los Corralitos, en el Club Social y Deportivo Los Corralitos, ubicado en calle Severo del Castillo, Los Corralitos, y en La Primavera, en Club La Primavera, ubicado en calle Rufino Ortega, de esa localidad.

Las Heras

Agasajarán mañana a un sacerdote

LAS HERAS. — El padre Oscar Moreno, cura párroco de San Miguel Arcángel y de Nuestra Señora de la Misericordia, será agasajado con motivo de cumplir 15 años de sacerdocio.

La organización de los actos está a cargo de comisiones de las respectivas parroquias; presidido por monseñor Olimpo Santiago Maresma, tendrán lugar mañana, a las 20, con la celebración de una misa de de acción de gracias en la iglesia de San Miguel Arcángel; a las 21, en el Club Social Las Heras, se servirá un lunch y habrá números artísticos.

Para informes comunicarse por el teléfono 230811.

Sociales

Bautismo. — LAS HERAS. — Hoy, en la capilla de El Challao, será bautizado a las 16.30 el niño Gabriel Andrés Mondaca. Serán padrinos la señorita Lidia Mondaca y el señor Antonio Tripodi.

Godoy Cruz

Agua potable para el barrio Los Olmos

GODOY CRUZ. — La falta de agua potable en el barrio Los Olmos ha creado serios problemas a ese vasto sector de la población. La municipalidad consciente del perjuicio que acarrea esa situación, ha dispuesto reforzar el servicio habitual, mediante camiones tanques, para normalizar el abastecimiento de agua.

Por otra parte, el barrio tendrá en breve tiempo su red de agua potable. Se ha llamado para el 18 del corriente, a las 9, a licitación pública para la provisión de 720 metros de caños, que conformarán la futura red de agua. Una vez adjudicada, el departamento de Obras Sanitarias dependiente de la Dirección de Municipales, iniciará los trabajos de construcción de la red distribuidora.

Luján

Sociales

Misa. — LUJAN. — Con motivo de cumplir 35 años de casados los esposos Leandro Pedro Garde y Victoria Mattioli, sus hijos y nietos le harán oficiar una misa de acción de gracias hoy, a las 20, en la parroquia Santa María Goretti, de Mayor Drummond.

Casamientos. — Hoy, el padre Paulino Reale bendecirá los siguientes casamientos: a las 21.30, de la señorita Vilma Arcaya con el señor Oscar Fernando Prior; a las 21.40, de la señorita Ana María Zicato con el señor Juan Alberto Sabatini; a las 22, de la señorita Martha Gloria Narváez con el señor Pablo Miguel Cannatella.

San Juan

Inscriben en facultades de la Universidad

SAN JUAN. — De acuerdo con directivas del Ministerio de Cultura y Educación de la Nación, el rector normalizador de la Universidad, doctor Antonio Rodolfo Lloveras, dispuso que a partir del 15 y hasta el 30 del corriente, se recibirán inscripciones de ingreso a primer año en todas las carreras de las cuatro facultades que integran la casa de estudios.

Se informó que habrá otro período de inscripción entre el 16 de febrero y el 12 de marzo de 1976. Las inscripciones se recibirán en las sedes de los respectivos decanatos, cuyos domicilios son los siguientes:

Facultad de Filosofía, Humanidades y Artes, Bartolomé Mitre Nº 231 Oeste, San Juan, teléfono 22643. Facultad de Ciencias Sociales, Catamarca Nº 52 Sur, teléfono 29314.

Facultad de Ingeniería y Arquitectura, avenida Libertador San Martín Nº 1109, Oeste, teléfono 26940.

Facultad de Ciencias Exactas, Físicas y Naturales, Libertador San Martín Nº 1109 Oeste, teléfono 26625.

Se informó que en los decanatos se suministrará, de 8 a 12, diariamente, toda la información acerca de los requisitos de ingreso, posibilidades de cada carrera, campo ocupacional y otros.

Zona

Promoción de del Colegio Na

SAN MARTIN. — Hoy a las 10.30, en la sede del establecimiento educacional, se efectuará la ceremonia de graduación de la 27ª promoción de bachilleres del Colegio Nacional "Gral. José de San Martín" y sección Normal Superior Anexa.

Luego de una misa de acción de gracias a las 9, tendrá lugar el acto académico a las 10.30, oportunidad en que se proclamarán abanderado y escoltas; se despedirá a los egresados; entrega de diplomas y medalla a la mejor egresada, señorita Alicia Daprá; discurso de la rectora, profesora Teresa M. González y actuación del coro con la dirección de las profesoras María Eugenia B. de Rozo y Aidée Masad de Penalba.

Bachilleres nacionales

Egresan con el título de bachiller nacional Jorge Gabriel Allub, Luis Horacio Carretero, Oscar Daniel Domínguez, Roberto José Drah, Ricardo Adolfo Dueñas, Adolfo León Franciosi, Oscar Rubén Giménez, Ernesto Ramón Gutiérrez, Rubén Ricardo Lucas, Oscar Osvaldo Lucero, Santiago Felipe Llaver, Eduardo Alberto Martos, Roberto Vicente Mauro, Sergio Javier Pérez, José Antonio Roca, Aníbal Romera, Oscar Alberto Romero, Jorge Ricardo Ruiz, Omar Bartolo Sisques, Carlos Alberto Valente, Irma Nora Bustos, Ester Calderón, Elda Clara Fornasín, Adriana M. Gorostordoy, Laura Miriam López, Rosa Ana Llensa, Laura Beatriz Miranda, Carmen Edith Ortiguela, Ercilia Isabel Pérez, Julia Isabel Pontoni, Mirta Isabel Sánchez, todos ellos de 5º año, primera división.

De 5º año, segunda división: Raúl Félix Ana, Luis Eduardo Barraza, Washington Barrozo, Aldo Enrique Bellene, Eugenio Ramón Bourgie, Jorge Alberto Casado, Eduardo Rubén Díaz, Juan José Diego, José Luis Fontana, José Carlos Grilli, Ricardo Marcelo Jurado, Raúl Eduardo Melica, Sergio Mussi, Juan Alberto Navarro, C... ge Al... A. Sand... Signes, Ed... tia, Hug... Nora Nancy... Cristina Cabri... men Cappiello, Díaz, Mabel Ruth ... ría Ester Martín, Pinna, Lucía del C... Stella Maris Sarmi...

Orientación docent...

Los bachilleres co... ción docente que eg... año son: Regino F. C... lio Gustavo D'Ange... E. Davire, Carlos ... glio, María Inés ... María Angélica Amb... F. Ana, Lucía M. V... Rosa del Valle Bust... E. Caballero, Teresa... nella, Morella I. Co... N. Cristiani, Sonia ... Stella Maris Chabán... Chirco, Alicia J. ... Adriana S. Díaz, ... Faillá, Laura P. Gil, ... C. Gil, Nilda Gil, Son... ménez, María Rosa ... Graciela Z. Huaipa, ... radona, Estella M. M... rina Moreno, Carme... chetta, María Cristi... Ana R. Pereira, Ste... Pérez, María Carm... Elena C. Ronda, A... Salomón, Clara Sán... na Saroni, Teresa M... Magdalena E. Toledo, ... C. Torres, Nancy ... Vilma C. Zanón.

Notas sociale...

Bautismo. — SAN ... — En la iglesia de N... ñora de Lourdes, de... ll..o, será bautizado ... 19, el niño Marcelo ... bón, hijo de los espos... to Lobón y Rosa Bib... Serán padrinos la señ... Luis de Orcajada y s... Jorge Alvarez.

Valle de Uc...

El mejor egresado, Juan Carlos Gómez, saludado por ... autoridad.

Colación de grados en e... Instituto Comercial Pío ...

TUNUYAN. — En el local del colegio Instituto Comercial Pío X, de esta ciudad, se realizó la tradicional ceremonia de proclamación de una nueva promoción, la décimo cuarta, de peritos mercantiles.

El acto dio comienzo con la entonación del Himno Nacional. Tras hacerse entrega de una medalla al mejor alumno de cada curso despidió a los nuevos profesionales el profesor Ignacio E. Giunta. Hablaron luego Juan Carlos Gómez, en nombre de los egresados, y el alumno de cuarto año Miguel Barrera. Se realizó la ceremonia de cambio de abanderado y finalmente habló el rector del Instituto, pro... Asunción Franco.

Egresados

Esta es la nómina de pe... mercantiles que recibió s... ploma en la ocasión: Alt... randa, Juan Heriberto; Al... rena, Roberto Marcelino; Arr... toa, Santiago A.; Bustaman... María Elizabeth; Cecchi, W... ter Humberto; Estévez, Víc... Rubén; Gómez, Segundo Ju... Carlos; Lausi, Roque Alfred... Mallea, Héctor Osvaldo; Ma... resa, Hugo Omar; Moyano, Manuel Justo; Perón, Héctor Armando; Prado, Héctor Omar; Ratzinger, Luis Alberto; Rocha, José Luis, y Rubert, Raúl Benigno Rafael.

Se hizo entrega asimismo en la oportunidad de distinciones a los mejores alumnos de cada curso. La medalla al mejor egresado correspondió a Segundo Juan Carlos Gómez; en cuarto año, a Luis Marcelino Valenzuela; en tercero, a María Mabel Sampere; en segundo, a María Dolores Sancer y en primer año, a Norma Elizabeth Atencio.

San Carlos

Cambio de las autoridades leonísticas

SAN CARLOS. — Se llevó a cabo el cambio de autoridades y la 7ª fiesta aniversario del Club de Leones de San Carlos, reunión que se efectuó en los salones del Sportivo Club La Consulta y que presidió el jefe de zona de la Región "G", señor Italo Vidal.

La junta directiva de esta entidad quedó constituida de la siguiente manera: presidente, Abdón Jara; pas presidente, Orlando Suárez; vicepresidente 1º, Elio Fernández; vicepresidente segundo, Agustín Galleranl; secretario, Alejo Méndez; tesorero, Elio Fernández; prosecretario, Raúl Reynoso; protesorero, José Reale; domador, Nicolás Guiñazú; tuercerrabos, Boris Tubert; vocales: José Reginato, Benedicto Peterle, José Bordin, Salvador Lo Bello, Silvio Pannochia y Manuel Sevilla.

Asimismo fue agasajado el médico de la zona doctor José M. Méndez, en reconocimiento a sus 40 años de servicio en favor de la comunidad. Adhirieron el Club Sportivo La Consulta, Instituto Secundario La Consulta y un grupo de amigos del doctor Méndez.

El Club de Leones de San Carlos puso en manos del facultativo una plaqueta como reconocimiento a la labor; igual presente recibió del Club Sportivo La Consulta, mientras que el Instituto Secundario La Consulta y un grupo de amigos les obsequiaron un pergamino. A los postres agradeció el doctor Méndez.

Sport Club

SAN CARLOS. — Con motivo de celebrar el trigésimo aniversario el Sport Club San Carlos y en agasajo a las divisiones primera y tercera, sub campeones y campeones, respectivamente, del torneo 1975 organizado por la Liga Departamental, ofrecerá hoy, a las 21.30, su habitual "cena aniversario" en las instalaciones de Independencia s/n. de esta villa. Serán entregados obsequios a los integrantes de ambos planteles.

Los Mejores Precios de Plaza
ELEMENTOS CERAMICOS PARA LA CONSTRUCCION
Para muros: 18 x 18 x 40; 12 x 18 x 25; 10 x 18 x 25; 8 x 18 x 25
Para techos: 41 x 12 x 25; 25 x 12 x 25; Viguetas de todas las medidas
ENTREGA INMEDIATA
CIMSA Cerámica Industrial Mendoza S.A.
ALTE. BROWN 900 - GLLEN. - TEL. 262733
13|12|C|583|14|12

ORO
Joyería BASSO
PAGO $ 730 Gr. Of.
RESCATO POLIZAS
SAN JUAN 1359
9|12|C|490|15|12

Vendo Máquina Olivetti
LEXIKON 80
120 espacios $ 25.000, solamente contado. Sábado de 16 a 20 y domingo de 9 a 12. Bº Fuchs, sector "F", casa 40, Godoy Cruz.
13|12|C|623|13|12

ARLOS PAZ
...ilo departamento 6 per..., c/piscina. $ 950 diarios. ...r en: Cussan - Necochea ... Local 2 - Teléf. 214049.
3|12|F|32333|16|12|A

COMPRO CASA
A dueño únicamente. - Zona Ciudad o Godoy Cruz. - Buen contado. - GUTIERREZ 375 —TEL. 257964—
13|12|F|34491|13|12

GRAFICOS
VENDO GUILLOTINA
Palanca a cremallera 76 de luz.
—TEL. 223241—
13|12|C|592|13|12

VENDO
...IERRA SINFIN
...1 mt. con motor acec, 12,5 ... - Nueva sin uso. Atiendo ...ado y domingo. - Avellaneda ... SAN MARTIN - Mendoza. 21468.
13|12|C|592|14|12

Vagones - Tanques
De hierro, trocha F. C. Belgrano. Capacidad 30.000 litros c/u. Vendo urgente. Tratar: Héctor Funes - Gutiérrez 42 - San Martín - Mza. Teléfono 21298
13|12|F|34487|14|12

Vendo Tractores Ferguson y Ford
a kerosene. Precio total 48.000 los dos. - Lisandro de la Torre s/n. Bermejo. Guaymallén.
TALLER MECANICO BERMEJO
12|12|C|128|13|12

...NALETA ALUMINIO
...MEA 1,03 x 8,25
...A ... l Kg. ...40
ANGULOS
5/8 x 1/8 — 3/4 x 1/8 — 1 x 1/8 — 1 1/4 x 1/4
...S ... 1/8 ... 3/16 ... /16
Caños Estructurales
12 x 12 — 20 x 60 — 15 x 15 — 50 x 50 — 20 x 10 — 30 x 70 — 20 x 40 — 40 x 60 — 30 x 30 — 40 x 10 — 25 x 25
TELEF. 259252 — MENDOZA
13|12|F|34518|13|12

FIAT 125 - 73
VENDO
Barcala 642 - Ciudad
13|12|C|603|13|12

COMPRO FIAT 1500 68 o PEUGEOT 68
Contado 70.000. Cuota 5.000 mensuales. - Teléfono 254233, SA NMARTIN 2747 - CIUDAD
13|12|C|567|14|12

FILMADORA COMPRO
Usada. Pago buen precio. Absoluta reserva. Calle Gutiérrez 650 - 6º Piso - Dpto. 42 - Mendoza.
13|12|C|518|13|12

TAXI TORINO
GASOLERO 68 VENDO
GUIDO SPANO 417
DORREGO
13|12|C|539|541|13|12

...oplado Vendo
...ejes con tanque 17.000 lts ...lastificado para vino. ...tecaseros 1369 - Ciudad
13|12|C|619|13|12

Renault R-12 0 Km.
VENDO
Barcala 642 - Ciudad
13|12|C|6033|13|12

OPORTUNIDAD VENDO
Cigüeñal Torino
Roque Sáenz Peña 433 - Cdad.
13|12|C|556|13|12

...EPARTAMENTO
...orizontal Vendo
...ermediario, frente a plaza ...mitorios, comedor, cocina ... y demás dependencia, a ... posesión inmediata. - ... y facilidades. T. 217676.
13|12|C|590|13|12

TAXI-FLET CUYO
PARAGUAY 2920
TEL. 230128 - CIUDAD

Alquilo Escritorio Amueblado
Calle San Martín G. C. Vendo, maquinarias metalúrgicas, prensas, soldadoras, agujereadoras y otras, bordelesas y máquinas, conserveras, cerezas en anhidrido etc. Llamar: sábado y domingo. Tel. 226559.
13|12|C|624|13|17

...SIONAL

...STOR MATUSCHKA
...parato digestivo, ...gado ... intestino, hemorroides ...te desde las 17 Turnos ...éfonos 291752 . 248241 ... 5 - 4º Piso.
9|12|F|75|76|Pte

...S URINARIAS

...MANUEL BIANCHI
...vejiga, próstata y genita... ...rilidad masculina. Turnos ...s 16 horas. Tel 256234. - ... Alvarez 250
4|6|F|66024|Pte

...GNACIO J. ROMEO
...UGIA VIAS URINARIAS ... general Diariamente des... ...oras Pedir turno Republi... ...iria 325 Teléfono 292220
F|Pte

...BERTO D. BEKERMAN
...IALIZADO EN EE. UU. ... Riñón, Vejiga, Prostata, ...s. Adultos, Niños. Esteri... 9 de Julio 1189. 2º "15" ... 231915 - 242753.
21|11|C|821|21|12

Dr. MIGUEL ANGEL CHIRINO ZARATE
Clínica Enfermedades de la mujer. Prevención cáncer. Tratamientos Especializado extranjero. - Rioja 1856 - Te. 250237.
13|12|C|510|11|1

APARATO DIGESTIVO

Dr. OMAR MUSRI
Atiende Mendoza: Sanatorio Policlínico Guaymallén - Tel 218052 San Martín: Sanatorio Argentino, Rivadavia: Sanatorio Carrasco y Bertona
6|2|F|62272|Pte

Dr. ALBERTO PABLO CORICA
ESPECIALIZADO EN EE. UU. Enfermedades vías urinarias, Adultos y niños. Colón 532 - Turnos Teléfonos 240035 y 252553.
29|1|F|29090|Pte

NUTRICION

Dr. MINUCHIN
Obesidad, Diabetes Delgadez, Gota, Arteriesclerosis Aparato digestivo Turnos Roca 20 Las Heras Tel 254402 Amigorena 80, Ciudad Tel 244777
3|12|F|Pte

OBESIDAD

Dr. MARIO R. LEVIN
OBESIDAD
Director Centro Medico - Modelación Corporal Post Parto y Obesidad Gimnasia modeladora. Masajes manuales y electrónicos. Baños a vapor individuales Parafina reductora Bronceado Fisioterapia. - San Martín 1464. G Cruz. T 246897 Se Atienden todas las Mutuales.
31|8|F|87535|Pte.|8

Dr. ALBERTO SEVILLA
Director de los Institutos Médicos de obesidad, asma y alergia de Mendoza, Córdoba y Buenos Aires. Obesidad y celulitis deformantes. Várices y hemorroides, tratamientos sin operación y sin dolor. Departamentos especializados: Asma, Alergia, Cardiología, Ginecología. Cirugía plástica y estética. Injertos de cabellos (Prof. Tomás Hughes y Edgardo Escobar). Avenida Colón 232. T.: 290006 - 241440 Atendemos mutualizados. Horario de 7 a 12 y de 15 a 20 horas.
28|11|F|31|60|Pte.

GLANDULARES

Dr. BEVEGNI
De regreso, atiende nuevamente su consultorio Boulogne Sur Mer 471, Mza. Turnos T. 246083 de 12.30 a 14 hs.
24|11|F|28890|Pte.

VARICES

Dr. SPINETTA REGUERO
Várices - Trat. no operatorio por electro fulguración, Cirugía Espec. España. Turnos: Junín 213 Barric Bombal. Tel 244111.
17|4|F|75664|Pte

PSIQUIATRAS

Dr. NICOLAS A. GIUDICE
PSIQUIATRA
25 de Mayo 1234. Reservar turno. Teléf. 256545.
12|5|F|Pte.|A

ESPECIALISTAS EN SEÑORAS

Dr. H. BRANDI
Fertilidad Matrimonial. Menopausia - Cirugía Ginecológica - Partos. - San Lorenzo 222. Tel. 243226, San Martín 1468. Godoy Cruz. Tel. 221482 - Turnos.
18|9|F|92295|Pte.|A.

DOCTORA MARTA GONZALEZ INESTA
Enfermedades mujer y la niña. Embarazos. Partos. Turnos, Catamarca 83. Dpto. 36, 3º P. Teléfono 291982. Part 226294.
3|9|F|88099|Pte.|A

GARGANTA, NARIZ Y OIDO

Dr. LUIS E. MONETTI
10-12 - 18-21 horas, 9 de Julio 1050. Tel 249323 Particular: teléfono 246661.
21|12|F|Pte.

ESPECIALISTAS DE LA PIEL

Dr. ALBERTO J. GRINBERG
Enfermedades de la piel Alergia dermatológica Horario lunes a viernes, 17 a 21 hs Sarmiento 777, Mendoza
15|7|F|75872|Pte.

ALBERTO TORRES CORTIJO
Ex médico becario Univ Madrid, Emilio Civit 43. 1er. Piso Turnos de tarde al Tel 255760
21|1|F|Pte.|

Dr. RAUL FASCETO
Enfermedades de la piel. Depilación Av. España 866. Tel. 244133.
13|12|C|550|14|12

CIRUGIA ESTETICA

Dr. HUGO SALOMON
Unicamente Cirugía estética funcional de nariz. Clínica Godoy Cruz, Godoy Cruz 333 teléfonos 215951 y 215952 Mutuales
10|1|F|Pte D.

Dr. J. SANANES
Jefe de servicio Sala I Hospital Emilio Civit. Cirugía de nariz manchas, adiposidades, injertos quemados. Pedir turno P. B. Palacios 260 (Ituzaingó) T. 257319-251391.
7|3|F|Pte D.

Dr. ENRIQUE VELASCO
Cirugía estética, plástica reparadora, Lunes, miércoles y viernes, de 17 a 20 horas Rioja 1153. Tel. 244806.
1|12|F|58682|Pte.

ODONTOLOGIA

VICTOR M. PICCIONE
Doctor en odontología, Cirugía de boca y huesos de la cara. Martes y jueves, Sanatorio Policlínico de Cuyo. Tel. 243000 Part 255547
1|2|F|Pte.

Dr. MARIO HORENSTEIN
Odontología integral niños y adultos, Rayos X. Prótesis fija. Porcelana, Paradentosis. Avda. España 985, P. B. 12. Turnos Teléf. 247300. Part. 217888.
9|12|F|33573|Pte.

Dr. JUAN ANGEL BRANDI ZAPATA
RAYOS X
Atiende de 10 a 12 y 16 a 20 hs. San Juan 741. Tel. 241869. Mendoza.
12|12|F|34303|11|1

Dra. DUCI DE CAPURRO
NIÑOS - ADULTOS
Lunes, miércoles y viernes ... davia 76 - Pta. Baja. Dpto. ... Tel. 243446.
3|12|F|Pte.|A.

DE INTERES para NUESTROS ANUNCIANTES:
NUEVO HORARIO

SERVICIO RECEPCION TELEFONICA DE AVISOS
LUNES a VIERNES de 9 a 18 hs. (SIN EXCEPCION)
SABADOS: NO HABILITAMOS ESTE SERVICIO
GRACIAS!
DIARIOS MATUTINO **LOS ANDES** VESPERTINO **EL ANDINO**
Adheridos al I.V.C.

(Más avisos en la Pág. siguiente)

COMPRO CARGADORA

UNICAMENTE EN MUY BUEN ESTADO
FRONTAL con BALDE no MENOR de 1,5 m3.

"DALVIAN S.A."
COLON 251 - MENDOZA

12|12|F|34334|13|12

4 PERSIANAS

MALLAS ENROLLAR
— VENDO —
Medida aproximada 1,60 x 2 Mts.
9 DE JULIO 1729 - MENDOZA
13|12|C|352|13|12

PERMUTO XSE con 20.000 Kms. por FIAT 128-1100 C. Mod. 74-75

ITALIA 646 — TELEFONO 156 — PALMIRA

13|12|F|34425|13|12

SOCIO

con CAPITAL para INDUSTRIA METALURGICA
Dirigirse a: Poste Restante R. C. (8) Diario LOS ANDES
13|12|C|508|13|12

CUERO

Prendas para ambos sexos. Calidad exportación. Precios de fábrica. Boulogne Sur Mer 1677. Ciudad. Mza. T. E. 230377. Inclusive sábado y ½ domingo.
2|12|C|570|15|12

LADRILLOS HUECOS

Viguetas, elementos y Sap.
— CONSULTE PRECIOS —
Mitre 2232 - Guaymallén
TELEFONO 259524
11|12|C|44|13|12

LIQUIDO POR CAMBIO DE RAMO

MUEBLES A mitad de precio; modulares, aparadores, mesas, sillas, juegos dormitorios, comedor, living, camas, colchones, cocinas, combinados, televisores. - DAMIAN HUDSON 1687. SAN JOSE. GUAYMALLEN. Atendemos sábado y domingo todo el día.
12|12|C|186|14|12

RECORTE ESTE AVISO UNICO

¡Y dele a vivir tranquilo! con JUBILACIONES ARGENTINA, dinamismo en trámite. Consultenos lunes a viernes 17 a 20 hs. Garibaldi 118 - Piso 2 - Local 2 - Mendoza.
10|12|C|853|16|12

VENDO FORD RANCHERO 1974

Ozamis 51 - Maipú - Mendoza
RAGONA MUEBLES
12|12|C|243|13|12

VENDO

CANTINA RESTAURANT

con salón y pista al aire libre, excelente para trabajar como parrilla tratar: Jorge Newbery 246, Ciudad. - Teléfono 230271.
12|12|T|9706|14|12

LADRILLONES Y LADRILLOS

PUESTOS EN OBRA - PEDIDOS DE MIL EN ADELANTE
PLUMERILLO 1427 - CITY FATHER - GODOY CRUZ
a media cuadra Paso de los Andes al 250
12|12|C|128|13|12

SULFATO DE AMONIO

ENTREGA INMEDIATA
OSVALDO E. ZANETTI Y CIA.
Boulogne Sur Mer 460 - Teléf. 22287 - San Martín
Teléfono en Mendoza 260791
12|12|F|34356|14|12

AGRONOMO

Joven con movilidad y algunos recursos, para fundar vivero en finca muy bien equipada. Debe tener experiencia y ser organizado. Finca "La Madelón". Carril San Pedro (Chapanay).
RIOJA 583 - MENDOZA
13|12|C|482|13|12

CIERRES AUTOMATICOS

DePe
ANTIGUOS DISTRIBUIDORES ZONA CUYO
Opti-Dril
VICENTE CREMADES Y G. A. BAUDO
SALTA 625 - Tel. 244657 - MENDOZA

ALMANAQUES

ALMANAQUES - TARJETAS CALENDARIOS
Comerciante, compre al fabricante - Teléfono 230065.
9|12|F|13|2|D

ORO

Compramos Mejor Precio
A PARTICULARES Y COMERCIANTES
GALERIA TONSA - LOCAL A-14
10|11|F|25526 Pte.

Oportunidad para Barrios y Empresas Constructoras

Perlita marca "ALIARITA" tipo "H", de 300 kilos de peso, por metro cúbico, a $ 180 el m3 a granel cargada por el cliente.
ALIAR S.A. - Mitre 535 - 1er. Piso Esc. 39 - T. 243373
13|12|F|569|13|12

SABANAS

100% POLIESTER
Directamente de fábrica, vendo a mayorista. San Martín 1425, Galería BAMAC, Local 38 - Teléfono 251187.
12|12|T|9784|13|12

AL MEJOR POSTOR

LIQUIDO MOTOR y CAJA JEEP IKA

completo, muy bueno
Jorge A. Calle 292 - Ciudad
13|12|T|9818|14|12

HIERRO

DE CONSTRUCCION Nº 4,2 al 25
OFERTA: Varilla Nº 8 ..... $ 145
ESTAÑO al 33% y 40% ..... $ 290 Kg.
TODO PARA LA CONSTRUCCION
CORRALON AVENIDA
San Martín 145 - Las Heras - Teléfono 216980
10|12|C|845|16|12

FELIX MARIN

MARTILLERO PUBLICO MATRICULA 1031 TELEFONO 257900 MENDOZA

OTROS DOS **REMATES** SIN BASE

800 interesantes lotes de: Muebles, Rodados, Juegos de Living, Articulos del Hogar, orden de 3 mueblerías, 4 negocios y 205 consignatarios, a martillo corrido

HOY Sábado 17 Hs. - MAÑANA Domingo 8.30 Hs.

DETALLE: Heladera comercial carnicera de 3 puertas seminueva. Heladeras eléctricas familiar en perfecto funcionamiento. Cocinas a gas n/y usadas de 2, 3, 4 y 5 quemadores familiar e industrial. Lámparas y calentadores a gas. Turbos circuladores. Lavarropas a paleta y de turbina semiautomático y mini lavarropas. Máquinas de coser y de tejer. Televisores n/y usados. Mesas para televisores. Juegos de jardín en hierro forjado de 5 piezas basculantes. Relojes eléctricos mural. Largavistas de bolsillo. Vibromasajeador Masajet. Sillones y lavadores de cabello para peluquería. Mesada de cocina metálica con pileta doble en acero inoxidable, de 1,40. Sillas y mesas para bar. Exhibidores de verdulería de 16 y 20 canastos. Regulador automático de tensión "Eniak". Puertas y ventanas usadas. Bañeras de jardín y para baños. Podon. Art. de cámping: play mesas, mesas plegables con 4 banquitos, juegos de trinchar, reposeras, colchonetas, catres, sillones plegables y salvavidas. Alfombras. Lámparas de pie. Lámparas de colgar, faroles. Plafones. Veladores y lámparas quinqué. Cuadros al óleo. Espejos con marco dorado. Floreros en fina cerámica. Estatuas simil marfil. Mesas ratonas musical y luminosas. Juegos de copas de 62 piezas en cristal tallado a mano, de vajilla de 89 piezas, en porcelana americana, de cubiertos en acero inoxidable importado de 49 piezas, de baterías de cocina en hierro enlozado de 9 piezas. Planchas eléctricas. Licuadoras a botonera. Colchones y almohadas en todas las medidas y calidades. 30 bicicletas nuevas, para damas, caballeros y niños: plegables, ½ carrera y de paseo. Kárting y triciclos.

MUEBLES: 40 juegos de comedor n/y usados de 7, 8 y 9 piezas de estilo escandinavo, americano y modernos. Aparadores americano y antiguo de alzada. Módulos de 3 cuerpos. Modulares. 140 mesas: extensibles, óvalas, redondas, fijas, libro y otras de madera. 950 sillas: imperial, colonial americana, butacas, ½ butacas, escandinavas, majestad y otras. 35 juegos de dormitorios n/y usados de 5 piezas modelos escandinavos, americano, colonial americano, petit muebles, colonial inglés en roble con cama de bronce. 30 roperos chicos y grandes, n/y usados. Mesas de luz. Cómodas. Toilet. Cunas. Cuchetas. Camas en todas medidas y estilo. Camas de bronce y otras de hierro Luis XV. 35 juegos de living con diván cama y fijos de 3 piezas nuevos, en fino tapizado.

Colabora JOSE TRADE Martillero Público

Avda. SAN MARTIN 3071-77-Ciudad

13|12|C|670|13|12

PASAS DE UVA

VENDO: GRANO 1 - 2 - 0 - 00 SULTANINA
PEDRO MOLINA 638 — GUAYMALLEN
12|12|C|335|14|12

VENDO HOTEL CENTRICO

12 Habit. - $ 800.000
Gutiérrez 375 - Tel. 257964
13|12|F|34492|13|12

100 HECTAREAS

Tierra excelente en San Carlos, con equipo riego aspersión marca "Nicolussi" nuevo p/40 Has. Vendo. $ 1.500.000.
RIOJA 583 — MENDOZA
13|12|C|482|13|12

Camioneta Gasolera

DOBLE CABINA - PARA TRABAJO PERMANENTE
— NECESITAMOS —
Gutiérrez y Belinsky S.A.C.I.A.
Pedro Del Castillo 3083 — Villa Nueva
13|12|F|34422|14|12

GUIA PROFESIONAL

MEDICOS

OCULISTAS

Dr. ZALDIVAR
Dra. MISTELI
Nueva dirección: Av. Emilio Civit 685, Ciudad. Tels. 257000 - 257100
14|1|F|Pte

Dr. ALVAREZ NOQUE
SOLICITAR TURNO
Enfermedades y cirugía de ojos. Mitre 896 - Tels.: 241805 - 241324 - 241443.
4|6|F|Pte.

Dr. M. MARCHEVSKY
OCULISTA
Consultas de 11 a 12.30 y de 16 a 20 hs. Rioja 1130. Tel. 247996.
25|9|F|94036|Pte

CLINICA DE OJOS
Atendido por
16 Médicos Oftalmólogos y 6 Auxiliares Técnicos Universitarios
Consultorio extern de 8 a 21 hs. Guardias permanentes Cirugía e Internación. Atención de particulares y Mutualidades. Av. España 387 Teléf. 248856.
18|3|F|42513|Pte

REUMATISMO

Dr. RICARDO BARCENILLA
Rivadavia 578 - Planta Baja - Dpto. 5 - Ciudad. - Turnos 17 a 20.30 hs. - Teléfonos 292020 - 221910.
27|2|F|Pte.

Dr. MANUEL MENA
Reumatólogo - Enfermedades de columna vertebral, brazos dolloridos, ciática. Atiende de 15 a 20 hs. Buenos Aires 226. Lunes a sábados.
20|3|F|Pte.|S

Dr. JULIO F. SANCHEZ
Doctor en medicina (Esp. en Europa). Reumatología, ortopedia y traumatología. Rivadavia 141. Tel. 291994.
2|11|F|23600|Pte.

HUESOS

Dr. BOCCO
Clínica y Cirugía Ortopédica y Traumatología - Adultos y Niños
Pedir turno: Tel. 292343.
9|5|F|Pte.|A

BIOQUIMICOS

LABORATORIO BIOQUIMICO DE CUYO
Dra. SILVIA MALDONADO
Chile 1358 Urgencias T.E. 244330 Código 612.
27|9|F|94587|Pte.|A

RADIOLOGIA

MAMOGRAFIAS

Exámenes radiográficos mamarios con Senograph. San Martín 677. Teléfonos 242199 - 248678.
18|11|C|878|17|12

PARTERAS

ESTHER C. DE SANANES
Partera nacional. Diariamente de 10 a 20 hs. Solicitar turno. Pedro B. Palacios 1260 (Ituzaingó) entre Catamarca y Lavalle. Teléfs 257319 y 251391
7|4|F|Pte.|D

CELINA E. M. DE ARNEDO
PARTERA NACIONAL
Catamarca 585, Ciudad T. 242388
Pedir turno. 29|F|99490|Pte

J. DELIA SANCHEZ GOMEZ
OBSTETRICA NACIONAL
Atiende de 15 a 17 horas, menos sábados. Rivadavia 634 Tel. 241019
6|12|F|Pte.

LIDIA M. de CUARTAS
PARTERA
25 de Mayo 770. Mendoza. Teléfono 247223.
11|10|F|Pte.

IRMA YAKEL de LEGUIZAMON
PARTERA
Av. San Martín 1269 - 3er. Piso. Dpto. "A" - Tel. 257536 - Mendoza.
F|Pte.|A

AVISOS CLASIFICADOS

Compra y Venta de Propiedades

A MOLL Inmobiliaria compra casas, departamentos, lotes, etc. Operaciones inmediatas, garantidas. Gutiérrez 567. Tel. 214266. - 250524. 22|9|F|85420|Pte.

A 1.500.000 la hectárea líquido 78 sobre pavimento Lavalle gran ocasión. Villegas 260359.
9|12|C|720|16|12|AD

A PROPIETARIO compro urgente. Hoy mismo. Chalecito zona residencial o departamento. Gran contado. Total hasta $ 180.000.000. T. 244790. 11|12|F|34170|14|12

A NUEVA Trapiche m|n. 140.000.000 cocina comedor, 2 dormitorios, garaje hasta fondo. - Permutas. 241457. 13|12|F|30746|13|12

A DUEÑO compro casa 2 a 3 dormitorios. Barrio Bancario, Godoy Cruz, Tel. 225842.
13|12|F|30745|13|12

A ESTRENAR Barrio Trapiche, 2 dormitorios y dependencias. - Contado $ 1.000.000 y facilidades. Moreno. T. 225842.
13|12|F|30743|13|12

A LINDA oportunidad en Las Heras casa de adobe en muy buen estado, 2 dormitorios y dependencias. Total $ 450.000. - Moreno. T. 225842.
13|12|F|30742|13|12

A ESTRENAR hermoso chalet americano Barrio Santa Ana: living comedor, 3 dormitorios, placares, baño color, cocina comedor, alacenas, garaje, jardín, amplio patio. Precio $ 1.700.000. Acepto plan banco. Llaves: Cabildo 433, Barrio Santa Ana. Villa Nueva, Guaymallén.
13|12|F|34528|14|12

ANTISISMICAS Y departamentos 2 a 4 dormitorios, diversos precios, compre y venda con "Benturino" - Colón 659. Teléf. 246927. (Martillero Lugones).
9|12|F|33506|13|12

ANTISISMICA Godoy Cruz 2 dormitorios, living y comedor, cochera y demás dependencias 40 millones y facilidades. Segundo Sombra 2593 Bº Suárez.
13|12|C|489|13|12

ANTISISMICO departamento, tipo casa, 3 dormitorios, cocina comedor, patio. San Martín 52, G. Cruz, Dpto. 3.
13|12|F|30747|13|12

ANTISISMICA 2 dormitorios, dependencias. Anticipo 50.000.000. Saldo convenir. José Federico Moreno 1575.
13|12|F|34494|15|12

ANTISISMICA americana S. José, nueva, 3 dormitorios, dep|servicio, $ 1.000.000, cdo. y facilidades. Navarro - 251410.
13|13|C|563|13|13

ANTISISMICA Godoy Cruz, 2 dormitorios, garaje, demás dependencias vendo. Acepto plan banco. San Lorenzo 231.
13|12|C|566|13|12

CONTADO compro departamento hasta $ 4.000.000 céntrico, 4 dormitorios, cochera, construcción reciente. Interesados directos. Pte. Rte. C. C. (20) Diario LOS ANDES.
13|12|C|201|14|12

COMPRO fincas grandes y chicas urgente, permutas. Minni. Teléfono 261644. 12|12|C|234|18|12

CASA: desocupada G. Cruz, 4 ambientes, dependencias completas, 300 m., $ 550.000 con facilidades. Pereyra. Reconquista 170. G. Cruz. - 222269.
12|12|F|30720|13|12

COMPRAMOS: urgentísimo, casas, terrenos. Pereyra. Reconquista 170. G. Cruz. - 222269.
12|12|F|30718|13|12

COMPRO carpeta casa barrio próximo a entregar. Tiburcio Benegas 1431, Ciudad.
13|12|C|343|344|14|12|D

CASA 3 dormitorios, comedor, living comedor, cocina, galería con mampara, baño y garaje, con 124 m2. cubiertos. Total 300 m2., a puerta cerrada vendo. - Benavente 4457, Villa Nueva. - Tel. 261155. 13|12|F|34535|15|12

COMPRO casa 3 dormitorios, 5ta. o 6ta. Sección, antisísmica. Mínimo terreno 220 mts. Comisionistas abstenerse. Chile 2919. Mendoza. Teléfono 257661.
13|12|C|598|13|12

CASA 2 dormitorios, cocina comedor, living, baño, lavandería, patio 6 x 2, todo servicio. Total 650.000. Chile 2919, Mendoza. Teléfono 257661.
13|12|C|598|13|12

CASA tipo barrio SUPE, 3 dormitorios, cochera cubierta, vendo o permuto por similar 5ta. o 6ta. Sección. Chile 2919. Mendoza. Teléfono 257661.
13|12|C|598|13|12

CASA c|antiguo, todos servicios teléfono, T|$ 950.000. Navarro - 251410. 13|12|C|563|13|12

CHALET 6ta. Sección, living, 3 dormitorios, garaje, fondo, $ 190.000.000, facilidades. Paso de los Andes 3080.
13|12|C|630|13|12

DUEÑO vende lote barrio Reconquista. T. 291590.
13|12|C|859|14|12

DEPARTAMENTO 6º, 2-3 dormitorios, vendo. Barrio Cano D-6-4. Ciudad. 13|12|F|34559|13|12

DEPARTAMENTO interno antisísmico, 2 dormitorios, Avda. San Martín. Anticipo 18.000.000. José Federico Moreno 1575.
13|12|F|34506|15|12

DEPARTAMENTO 6ta. Sección, living, 3 dormitorios, cocina, baño, lavadero, nuevo, alfombrado, $ 140.000.000. Otro sobre Emilio Civit (parque), living, 3 dormitorios, frontal, dependencias, cochera, $ 230.000.000. Llaves Paso de los Andes 3080.
13|12|C|630|13|12

EN LA PUNTILLA sobre calle Laprida, casa con 2 departamentos construcción adobe. Vendo con facilidades. Informes Inmobiliaria Rúffolo. Salta 792, Godoy Cruz. T. 225571.
13|12|F|30740|14|12

EN BARRIO Laprida Godoy Cruz, casa con amplio terreno vendo, 750.000 total. Bragazzi - Paso de los Andes 1880. Godoy Cruz.
13|12|C|545|13|12

FINCA: Regalo Navidad, zona Este Ruta 7, parrales 23, pasto 10, pozos 2, $ 6.000.000, facilidades. Caminos. Federico Moreno 1819.
13|12|C|552|15|12

FINCA 15 Hectáreas tiera nivelada con pozo electrificado nuevo. Total 1.000.000. Chile 2919. Mendoza. Teléfono 257661.
13|12|C|598|13|12

GODOY CRUZ, metros San Martín, mixta, casa 5 habitaciones, 2 baños, 436 mts., regia ubicación. $ 100.000.000, facilidades. Paso de los Andes 3080. Ciudad.
13|12|C|630|13|12

HERMOSA casa Benegas, 3 dormitorios, dep|servicio. - T|pesos 1.500.000, contado y facilidades. Navarro - 251410.
13|12|C|563|13|12

INMOBILIARIA Díaz, compra casa, lotes, fincas, negocios con vivienda, para numerosos pedidos. Teléfono 215961, José Fco. Moreno 1575. Ciudad.
11|12|F|34146|14|12

"LOTES" y casas compre en "Benturino"... lotes y departamentos venda con "Benturino" - Colón 659. Teléf. 246927. (Martillero Lugones).
9|12|F|33501|13|12

LOTE 5ª sección 1.000 m2. Total 280.000.000. Propietario. Teléfono 293099. 7|12|C|152|13|12

LOTE esquina Barrio La Florestal - Gllén. Contado y facilidades. P. Mendocinas 2643.
12|12|C|222|14|12

LOTE con plano aprobado, carril Alte. Brown, a cuadra Costanera. Contado y facilidades. Patricias Mendocinas 2643, ciudad.
12|12|C|222|14|12

LOTE Barrio Santa Ana. Total $ 210.000; contado $ 140.000 y facilidades, recibo auto. Cabildo 433, Barrio Santa Ana. Villa Nueva. Guaymallén.
12|12|F|34382|14|12

LOTE frente Barrio Parque, 200 m2. Contado $ 120.000 y facilidades. Moreno. T. 225842.
13|12|F|30744|13|12

LOTE 325 mts. San Agustín, vendo 10.000.000 m|n. total con facilidades. Bragazzi - Paso de los Andes 1880. Godoy Cruz.
13|12|C|545|13|12

LOTES todos servicios sobre Victoria Vilanueva (Viapiana) vendo con $ 30.000, saldo cuota mensual. Cuello - 215661.
13|1|C|568|13|12

LOTE cerca Feria Guaymallén. Barrio Gomensoro, vendo, permuto. Jorge Calle 208, Ciudad.
13|1|C|608|13|12

LOTE Av. de Acceso - Allayme, Gllén, 230,64 m2. T. 248101. - $ 260.000. 13|12|C|615|13|12

LOTE carpetas aprobadas Plan 17 de Octubre, frente plaza Las Heras, vendo o permuto por torno o auto mediano. Belgrano 902. Las Heras.
13|12|C|634|14|12

PROPIETARIO vende casa a estrenar, 6ta. Sección entrega 90 días. Precio fijo Recibo lote, casa o automotor; sin intermediario. Tucumán 290, 2º piso, Dpto. 5. Mendoza.
13|12|T|9823|17|12

TERRENO con casa de material en Dorrego. Vendo urgente por traslado. Precio total contado $ 40.000.000, teléfono, cloacas, gas, agua, luz, pavimento. Nigito Propiedades. Colón 829, Godoy Cruz. 13|12|F|30739|13|12

VENDO lote 700 metros, cuadra Almte. Brown, Bermejo, pegado al 3er. Barrio Empleados de Comercio. Tratar: Las Heras 1978. San José. 11|12|T|9746|14|12

VENDO terreno 6ta. Sección. Tratal teléf. 253893.
12|12|C|238|14|12

VENDO lotes en Chacras de Coria. 258645. 13|12|C|349|13|12

VENDO Dpto. centro, 258645.
13|12|C|349|13|12

VENDO o permuto 30.000 m2. de terreno zona industrial Godoy Cruz. Recibo casa quinta o pequeña finca, Darragueira 985 Ch. de Coria. Tel. 980811.
13|12|C|807|14|12

VENDO lote Barrio Reconquista 200 m2. $ 150.000 contado. Tratar Reig. Emilio Jofré 71 Cdad.
13|12|C|978|14|12

VENDO lote 420 m2. o permuto por vehículo. Tratar Granaderos de San Martín 1817 Barrio Belgrano, Guaymallén.
13|12|C|173|14|12

"YA" DISPONGO de 70.000.000 a la firma del contrato de compra venta con interesado directo a la compra de casa quinta 500 metros en Benegas, La Puntilla o Carrodilla, facilidades. Teléf. 224108.
12|12|T|9774|14|12

Compra y Venta de Negocios en General

ALMACEN, fiambrería; hay vivienda, excelente ubicación; total 300.000; facilidades. Federico Moreno 1819.
13|12|C|552|13|12

BOUTIQUE: vendo en zona de excelente ubicación. Tratar en Paso de los Andes 208 o Pueyrredón 636 de Ciudad.
7|12|C|092|14|12

CARNICERIA, verdura, con propiedad, gran venta diaria, sobre Jorge Calle 208, Ciudad. Hoy vendo. 13|12|C|608|13|12

GOMERIA, maquinarias, local, Godoy Cruz. Anticipo 10.000.000. José Federico Moreno 1575.
13|12|F|34509|15|12

PARA familia que entienda de gastronomía, muy buen negocio, comidas para llevar y salón comedor, con propiedad, vendo pleno centro comercial. Poste Restante LOS ANDES a: Cheff (7). 12|12|C|187|14|12

UNICO negocio que se vende principio de temporada, carrito, parrilla, heladería San Martín 2469, sin intermediario. Tratar de 21 horas en adelante. 12|12|F|30692|15|12

VENDO casa repuestos automotores, con local en alquiler. Recibo permuta. Carril Godoy Cruz y Buenos Vecinos (YPF). Rodeo de la Cruz. 13|12|F|34546|13|12

VENDO o permuto despensa y fiambrería. Benavente 4341, Villa Nueva. 13|12|F|34596|15|12

Compra y Venta de Muebles

A. SELLA - Tel. 247447 - Martillero Tiburcio Benegas 776, ofrezca muebles, artículos hogar, máquinas usadas, dinero en el acto
11|2|F|6992|Pte

AMITRANO martillero - Teléf. 247711. Arístides Villanueva 332, ofrezca muebles, antigüedades, maquinarias, artículos generales. Pagamos mejor. Anticipamos dinero. 9|6|F|2225|Pte

BENTURINO, tel. 244335-248730, ofrezca muebles, antigüedades, artículos en general. Colón 669.
3|3|F|Pte.

A FABRICANTE, sigue entregando, oferta novios, finos dormitorios, comedor, living, muebles sueltos, todo mitad precio, créditos al acto atención hasta 24 hs. y feriados Confraternidad Ferroviaria 579. Ciudad. Bajar Videla Castillo al 3100. Teléfo. 230132. 10|12|C|707|19|D

ANTIGUEDADES, petit muebles, cosas viejas y nuevas. Restauraciones. Suipacha 412. Ciudad.
4|12|C|082|13|12

SE OFRECE mostrador enchapado en cedro, dos cuerpos de aproximadamente 6 x 0,60 metros. Tratar: San Juan 581. Teléfonos 247130 - 247631.
12|12|T|9763|13|12

Compra y Venta de Automotores y Cubiertas

ANDES AUTOMOTORES
Roberto Wainsztein
O'Brien esquina Alberdi
San José

Cupé Mercedes Benz 300 SE 1964
Cupé Torino 1969
Peugeot 504 1972 ... $ 140.000
Fiat 1.600 1970 ..... $ 120.000
Ami 8 1971 ..... $ 79.000
Fiat 600 1970 ..... $ 59.000
Citroen 1968 ..... $ 44.000
Rural Unión 1967 .. $ 65.000
Renoleta 4 1967 .... $ 39.000
Rambler 1962 ..... $ 35.000
Chevrolet 57 c|mec. $ 29.000
Isard 700 1964 ..... $ 22.500

Y facilidades. Planes especiales a Empleados Públicos y Policiales.
13|12|F|14398|13|12|D

A DUEÑO compro automóvil, con o sin deuda, pago contado la mejor tasación. Corrientes 29. - Ciudad. 1112|C|987|13|12

A MEJOR oferta contado. Líquido furgoneta Citroen 65, Godoy Cruz 128, Tel. 257950, Mza. Horario comercio.
11|12|F|34154|13|12

A PARTICULAR compro auto con o sin deuda, entrego 10.000.000, resto 30 - 60 - 90 días. Soy particular, teléfono 248320.
12|12|T|9772|13|12

A CAMIONETA Peugeot T4B 69, con cobertura. Contado, saldo cuotas, recibo permutas. San Martín Sur 840, Godoy Cruz.
12|12|C|291|13|12

A DE CARLO 700 muy bueno vendo. Alberdi 1657, Gllén.
13|12|C|465|14|12

A CAMIONETA Peugeot 70, vendo o permuto, facilidades. Godoy Cruz y Avellaneda. Villa Nueva.
13|12|F|34555|13|12

A CAMIONETA Dodge 71, con cobertura, contado y cuotas o permuto. Godoy Cruz y Avellaneda, Villa Nueva.
13|12|F|3453|13|12

Todo es posible con PEUGEOT y Hugo Héctor Bruno
BELTRAN 536 - MENDOZA

A RURAL Rambler 62, 35.000 y cuotas. Godoy Cruz y Avellaneda - Villa Nueva.
13|12|F|34552|13|12

A RENAULT 850 - 69 y 68, 42.000 y cuotas. Godoy Cruz y Avellaneda - Villa Nueva.
13|12|F|34551|13|12

A 4L 66-65, 35.000 contado saldo cuotas. Godoy Cruz y Avellaneda - Villa Nueva.
13|12|F|34550|13|12

A WILLYS 47, 18.000 y cuotas. Godoy Cruz y Avellaneda - Villa Nueva.
13|12|F|34549|13|12

A TAXI Chevrolet 70, recibo permuta menor valor. Godoy Cruz y Avellaneda - Villa Nueva.
13|12|F|34548|13|12

A CUPE Chevy 71, vendo o permuto, facilidades. Godoy Cruz y Avellaneda - Villa Nueva.
13|12|F|34556|13|12

A CHEVY SS 72, impecable, vendo o permuto, facilidades. Avellaneda y Godoy Cruz - Villa Nueva.
13|12|F|34557|13|12

A MOTOS en perfectas condiciones, Gilera 175, Alpino 175 y Gilera 150, vendo contado y cuotas. Godoy Cruz y Avellaneda. Villa Nueva.
13|12|F|34558|13|12

A CUPE Chevrolet 1971, una blanca y otra roja; Citroën furgón 1968. Vendo, financio, permuto menor o mayor precio en agencia de quiniela, calle Las Heras esq. Perú, Ciudad, 9 a 13, tarde 16 a 20 hs. Domingo de 10 a 13 hs. 13|12|C|571|572|13|12

A PARTICULARES: compro Fiat 600 en buen estado. Dirigirse a Humberto Palavecino, Callejón Ortiz, Bº Mosconi, manzana B, casa Nº 9, Ciudad. Mza 13|12|C|575|13|12

A BAJO precio vendo automóvil Plymouth 46, facilidades. 9 de Julio 2209. 13|12|C|577|13|12

ACOPLADOS carrozados dos y tres ejes. Enganches hoy: Riccieri, San Luis 540. 11|12|C|096|13|12

AUTOMOVILES compro modelo 60 en adelante, pago contado. San Miguel 1885, L. Heras. 9|12|C|606|18|12

ATENCION vendo camión Ford 1938 buen estado. Volquete, recibo permuta, auto. Facilidades. Coronel Díaz 489. Ciudad.
13|12|C|486|13|12

ATENCION vendo Estanciera 1960, permuto; diferencia contado. Santa María de Oro 845, San José, Gllén.
13|12|F|34427|14|12

ATENCION tractor Fiat 400 1972 viñatero con implementos. Recibo automotor. Alem 230, Ciudad. 13|12|C|478|14|12

ALTO Gordini 1968 totalmente nuevo, vendo o|permuto. Alem 230, Ciudad. 13|12|C|479|14|12

ATENCION Rambler 1964 boca pescado, vendo o|permuto. Facilidades. Alem 230, Ciudad.
13|12|C|479|14|12

¡ALTO! Renault 1964 a toda prueba, vendo o|permuto. Alem 230, Ciudad. 13|12|C|479|14|12

AUTOMOVIL Fiat, R-6, Dodge, Falcon compro, particular, pago contado. Pringles 1797, San José. 13|12|C|574|13|12

AUTOMOVIL Ford Falcon Futura 74, vendo, permuto, facilidades. 9 de Julio 2209.
13|12|C|577|13|12

AUTOMOVIL Fiat 600, 72, vendo, permuto, facilidades. 9 de Julio 2209. 13|12|C|577|13|12

ACTOMOVIL Dodge G.T. 70, vendo, permuto, facilidades. 9 de Julio 2209. 13|12|C|577|13|12

AMBULANCIA en condiciones, compramos. Empresa Cartellone Carril Rodríguez Peña Km. 7,5 Coquimbito. Teléfonos 972600 - 972509. 13|12|F|34532|14|12

AQUI Rivadavia 25, Godoy Cruz, vendo, permuto, Fiat 128-72; Rally Sport 70, Renault 6-70, Fiat 600 y 1.100 69-61. Facilidades.
13|12|F|30680|13|12

CAMION Mercedes Benz carrozado 6.600 como nuevo, contrabajo vendo. Tratar: Lavalle 154, altura Ozamis 1400. Gutiérrez, Maipú. 11|12|F|34091|15|12

COMPRO Fiat 1.600 ó 128, entrego Rastrojero 65, saldo a convenir. Santiago del Estero 715, Mendoza. 12|12|T|9762|13|12

CITROEN 1962, muy bueno. Falta pintura. Colón 496, Godoy Cruz. 12|12|F|30700|13|12

CAMION Dodge DP 600, chasis largo, 1975, sin uso, vendo. Teléfono 254886. 12|12|C|133|13|12

COMPRO automóvil cualquier marca y modelo, pago contado. Belgrano 1250, Godoy Cruz.
13|12|C|520|13|12

CITROEN 64 particular vende 45.000 contado, facilidades. Juan B. Justo 470 C. G.
13|12|C|380|14|12

CAMIONETA Chevrolet 64 muy buena vendo - permuto por Fiat 1500 Ricardo Rojas 420, Godoy Cruz. 13|12|C|439|14|12

COMPRO unidades usadas, modelo 62 en adelante. Buenos Aires 344, Mza. 1|10|F|31470|Pte.

COMPRO cupé o 2 puertas, Ford Chevrolet modelo 1933. Presidente Alvear 371, Godoy Cruz.
13|12|C|449|13|12

CROSS COUNTRY Rambler rural 1971 freno disco, caja 4ª, gomas radiales 65.000 Kms. reales pesos 25.000.000. Acepto auto menor precio. Teléfono 253024.
13|12|C|448|14|12

COMPRO cupé Torino mod. 67 en adelante. Pago contado. Vicente Zapata 285, Dgo.
13|12|F|34457|13|12

CAMION Dodge 1964 volquete gasolero. Oportunidad. Recibo automotor, Teléfono 220800.
13|12|F|30727|13|12

CAMION Bedford 57, motor 65. - Avellaneda 630, Villa Nueva.
13|12|F|34544|13|12

COMPRO Chevy S.S. 71/72. Entrego Fiat 1.600 70. Diferencia convenir. Corrientes 42, Maipú.
13|12|F|34486|13|12

COMPRO Citroen 69 adelante. Entrego Renoleta 66 "flamante". Diferencia convenir. Videla Castillo 2748 Dpto. 3. Ciudad.
13|12|T|09805|13|12

CARROCERIA Estanciera modelo 60 muy buen estado, completa, vendo. Alberdi 1367, Guamallén.
13|12|T|09804|13|12

COLECTIVOS 4, con derecho de línea, vendo o permuto. Coronel Díaz 539.
13|12|C|570|13|12

CUPE Torino T. S. 72, vendo, permuto, facilidades. 9 de Julio 2209.
13|12|C|577|13|12

COMPRO a particular un automóvil Peugeot 504 ó 404, Fiat 1100, coupé 800, Di Tella, etc. - Pago contado. Llamar teléfono 215046. 13|12|T|9830|14|12

CUPE Fiat 1500-67, vendo, permuto, facilidades. 9 de Julio 2209.
13|12|C|577|13|12

COMPRO Fiat 1500-600, 1965, adelante, contado, total. Teléfono 254473.
13|12|C|591|14|12

CAMIONETA Dodge 1966, con detalles de chapería, muy buena de motor, Olegario Andrade 641.
13|12|C|632|13|12

CAMION Chevrolet 57 carrocería metálica, volquete, vendo, Doctor Moreno 2374, Las Heras.
13|12|C|634|14|12

CARROCERIA rutera, vendo, Independencia y Acceso Norte. Tel. 230237. 13|12|C|642|13|12

CITROEN 66, vendo. Benavente 4457, Villa Nueva. Tel. 261155.
13|12|F|34574|15|12

CAMIONETA Chevrolet 66, vendo. Benavente 4457, Villa Nueva. T. 261155. 13|12|F|34577|15|12

CITROEN 1968 $ 65.000 contado vende particular. Monteagudo 866. Luján.
13|12|F|34601|14|12

CHEVROLET Rally Sport 72. Contado, facilidades, permutas. San Martín 1192. Las Heras.
12|12|C|340|14|12

CHEVROLET RS 71, vendo - Benavente 4457. Villa Nueva - Tel. 261155.
13|12|F|34560|15|12

CHEVROLET S. 67, vendo. Benavente 4457, Villa Nueva. Teléf. 261155. 13|12|F|34541|15|12

CHEVROLET Impala 66, automático claire acondicionado. Para entendidos. Olegario Andrade 641.
13|12|C|632|13|12

CHEVROLET 67, vendo. Benavente 4457, Villa Nueva. T. 261155.
13|12|F|34568|15|12

DODGE G.T. 70, buenísima. Contado, facilidades, permutas. San Martín 1192. Las Heras.
12|12|C|340|14|12

ESTANCIERA como nueva. Contado, facilidades, permutas. San Martín 1192. Las Heras.
12|12|C|340|14|12

ESTANCIERA 68, impecable vendo $ 80.000 total. San Martín 317, Las Heras. Tel. 253201.
12|12|C|340|14|12

FIAT 600-70. Impecable. Propietario. 252891.
12|12|C|273|13|12

FIAT 1.100, radio calefacción 1961. Estanciera 1960, impecables, vendo, permuto. Pellegrini 591 - San José.
12|12|C|188|13|12

FURGONETA Citroen 2 C.V. mod. 1970, impecable, líquido urgente contado. P. Mendocinas 2643, Ciudad. 12|12|C|222|14|12

FIAT 600-1971. Excelente. Recibo permuta. Colón 496, Godoy Cruz.
12|12|F|30692|13|12

FLAMANTE Estanciera 1960, pesos 40.000 y fac., carburador Holley. Echeverría 6124 y Cabildo, Barrio Santa Ana, Villa Nueva.
13|12|C|432|13|12

FIAT 600 1970 flamante estado. Recibo permuta. Belgrano 1250, Godoy Cruz.
13|12|C|520|13|12

FIAT 128 Mod. 1971, vendo o permuto, Sgto. Cabral 447, Godoy Cruz.
13|12|F|30734|14|12

FALCON 1968 impecable vendo. Recibo menor precio particular. Rioja 2256, Ciudad.
13|12|T|09813|14|12

FIAT 600 R, 72, impecable. Vendo contado, particular. Barcala 2194, P. Molina, Gllén.
13|12|C|565|14|12

FORD Ranchero 74, vendo, permuto, facilidades. 9 de Julio 2209.
13|12|C|577|13|12

FIAT 128 - 600, 1971, mendocinos. Cayetano Silva 2740, 6ª Sección.
13|12|C|591|14|12

FIAT 600 modelo 1970 impecable. Vendo. Santa Fe 765, Ciudad.
13|

AUTOMOTORES CALIRI

Cupé Torino 0 Km. 75
R-12 0 Km. 75
R-6 0 Km. 75
Pick Up 0 Km. 75

USADOS

Cupé Torino 72
Fiat 125 73
Citroen 2 CV 70

Lleve su Casa de Veraneo

5 camas, cocina, heladera, tanque de agua y mil cosas más
Atendemos Domingo Hasta las 13 Hs.
CONSULTENOS
Avenida Costanera Norte 2315
Guaymallén - Mza.
13|12|F|34459|13|12

Chacras de Coria

Tradicional y apacible. - Años os árboles, agua Río Blanco, etc. Fracción 1.000 m2. vendo. PUEYRREDON 2431 CHACRAS DE CORIA
13|12|C|516|13|12

Camiones Regadores

PARA OBRA VIAL EN CATAMARCA
— NECESITAMOS —
Gutiérrez y Belinsky S.A.C.I.A.
Pedro Del Castillo 3083 — Villa Nueva
13|12|F|34420|14|12

Urea Agrícola 45%

— ENTREGA INMEDIATA —
OSVALDO E. ZANETTI Y CIA.
Boulogne Sur Mer 460 — Teléfono 22287
Teléfono en Mendoza 260791
13|12|F|34418|14|12

S.A.I.C. Vda. de CANALE e Hijos

REAL DEL PADRE

Notifica a todo su personal que aun no se ha presentado, que debe hacerlo en horarios de oficina con documentos de identidad para reintegrarse a sus tareas de elaboración 1976.
El día 15-12-75: REAL DEL PADRE
El día 16-12-75: VILLA ATUEL
El día 17-12-75: MONTE COMAN
12|12|F|34409|14|12

MUEBLES RUSTICOS

ARTESANIA CHILENA
FABRICA Y UNICO LOCAL VENTAS
Atendido por su dueño
MODULARES A MEDIDA
DISEÑOS
ESPEJO 33 — LAS HERAS
10 a 12 y 16 a 20 horas
13|12|C|634|13|12

EMILIO BENTURINO

Av. Colón 669 - Mza. — Martillero Público — Tels. 248730 - 244335

Por orden de Sucesión y varios Remitentes más:

GRAN REMATE SIN BASE

HOY SABADO desde las 16 Horas

En Av. COLON Nº 669 - Mendoza

Heladeras. Televisores. Combinados. Grabadores. Lavarropas. Cocinas. Máquinas de coser. Ventiladores. Baterías de cocina en acero inoxidable. 3 armarios metálicos de dos puertas para oficina. Fichero metálico con 4 cajones con 175 carpetas. Ficheros para fichas chicos. Escritorios de madera y metálico. Máquina de sumar "Remington". Juegos de dormitorios. Juegos de comedores. Roperos. Mesas de luz. Cómodas. Toilet. Camas varias. Colchones de pollester y pullman. 2 aparadores antiguos con mármol y alzada y otros nuevos de cocina. Mesa colonial extensible con 5 tablas. Mesas de nerolite varias y otras. 10 sillas coloniales en cuero repujado. Sillas varias en hierro y otras. Motor de 3 H.P. trifásico. Camas cuchetas. Máquina de cortar fiambre. Heladera eléctrica comercial de 4 puertas. Cantidad de zapatos nuevos y ropas varias. Espejos. Adornos varios. Bicicletas y triciclos. Juegos de living y puff.

VISITE EXPOSICION HORARIO COMERCIO
Martillan: E. BENTURINO y LEONARDO TRIONE
13|12|F|34477|13|12

FUNCIONARIO BANCARIO

Busca alquilar casa importante en Barrio Residencial, con o sin muebles. Mínimo 3 dormitorios. Absoluta garantía. Llamar días lunes a viernes al Teléfono 241753.
13|12|C|511|512|15|12|D

ENVASES PARA FRUTAS

Cajones para ajos, frutas, tomateros, bandejas. Dispone aserradero. Dorrego 378. Gllén. Teléf. 246347
13|12|C|435|13|12

oro

$ 723.- O. F.

ESPEJO 271 PISO 2 OFIC. 1

CASA

En ciudad, liv.-com., 2 dorm., cocina, baño, lavand. cerrada, pequeño patio, jardín al frente. Venta urgente. Atención en horario de comercio. 9 de Julio 925. Mza.
13|12|F|34493|13|12

METALURGICOS

Se necesitan dos oficiales con experiencia - Escribir detallando referencias personales y de trabajo a: Poste Restante C (30) - Diario LOS ANDES
13|12|C|542|13|12

ORO

PLATA - PLATINO BRILLANTES
Compra - Venta por mayor y Menor. Voy a domicilio. Asoc a COVEMPA. - Sarmiento 50 Local 5 - Teléf. 244960 - Mza
6|12|C|921|13|12

RIVADAVIA VENDO DESPENSA

Con mercaderías, maquinarias y muebles. Excepcional ubicación. - Vendo o permuto por finca, una hermosa boutique, gran venta diaria, aproveche. - RODOLFO GOMEZ - ITALIA 934 - RIVADAVIA - TELEF. 42587.
13|12|F|34484|13|12

"EL SALTO"

Potrerillos - Villa "El Manantial" Lote 550 m2 Sin mejoras. Vendo contado $ 22.500.000 m|n. Colón 634 - 1er. Piso - Dpto. "D" - Cdad.
13|12|C|564|13|12

CLUB de CAMPO MENDOZA S.A.

VENDO LOTE CON ACCION FUNDADORA - CLASE "A"
GARIBALDI 128 - TELEF. 249500
13|12|C|351|13|12

$ 200.000

Hipoteca 1er. Grado Necesito Inmueble urbano, nuevo. - Poste Restante H. G. (25) - Diario LOS ANDES
13|12|C|488|13|12

GUILLOTINA AUTOMATICA

Nueva de 1,20 mts., con motor. Permuto o compro por otra similar de 1,50 a 1,60 mts. - Ind. Sid. Grassi - BLANCO ENCALADA
13|12|F|34489|14|12

ORO

COMPRAMOS
Supero Cualquier Oferta 24 k. - 18 k. de $ 750.- hasta 360 pesos
9 DE JULIO 1455 - Of. 3
(Frente Arteta)
9|12|C|546|14|12

GALLINAS

DOBLE PECHUGA el kilo ..... $ 29,00
POLLOS Y HUEVOS
Por Mayor y Menor
LISANDRO MOYANO 2300
El Plumerillo — Las Heras
12|12|F|34255|13|12

ALQUILO LOCAL

— PLENO CENTRO — INMEJORABLE UBICACION — SIN INTERMEDIARIOS — TRATAR: CORRIENTES 182
De 10 a 17 horas
13|12|C|366|13|12

100.000 Ley LIQUIDO

CHEVROLET 71

ARMAR - MECANICA y PINTURA 23.000 Kms. REALES
SAN MARTIN 444 - LAS HERAS
12|12|C|334|14|12

Cross Country

Rural Rambler 71

PARTICULAR
IMPECABLE - 65.000 Kms.
$ 25.000.000
TELEFONO 253024
13|12|C|448|15|12

DISPONEMOS

Terreno zona residencial y construimos su casa.
T. 262557 - Horario comercio. Sábado y domingo
13|12|C|581|19|12

Fruta Vendemos

Al bulto Producc. 13 Has. Duraznos. - Visitar monte finca Colomer, calle Cobos s/n. Agrelo. - Hablar encargado o a Sr. Maglione - Hotel Cervantes Mendoza, desde lunes 15.
13|12|F|34522|15|12

AVISOS CLASIFICADOS

(Viene de la Pág. anterior)

Ventas Varias

A OFERTAS: Estanterías metálicas, mostradores carniceros, variedades en vitrinas, góndolas, exhibidores, bodeguitas, canastos, revisteros, escaleras metálicas, guardarropas, balanzas, sillas. Facilidades. - Petazzi Hnos. Ituzaingó 2454. - Teléfono 251406.
13|12|C|626|19|12

PRECIOS económicos, cerquita de su hogar, directamente de fábrica, fideos semolados, alfajores, galletitas, oferta kg. 25,00, pasas de uva, fruta abrillantada. Pedro Molina 638. Guaymallén.
8|12|C|242|14|12

TRAJES, vestidos, pantalones, camas, colchones. San Lorenzo 797, barrio Sarmiento, Guaymallén.
9|12|C|466|15|12

AMPLIFICADORES estereofónicos para car-stereo, tocadiscos, grabador, micrófono. Garantizado, 14 wattios $ 7.000, 20 wattios pesos 8.500, 50 wattios $ 11.000, 100 wattios $ 16.800, bandejas, bafles, parlantes. Facilidades. Godoy Cruz esq. Lavalle, Guaymallén, Galería López. Horario comercio.
13|12|C|311|16|12

MOTORRE $ compre en fábrica repotería en general, venta por mayor y menor. Maipú 400. - Mendoza.
13|12|C|609|15|12

ALANZAS, heladeras, estanterías nuevas, usadas. Bianchi legítima. Tel. 251749. S. Martín 2614.
11|7|F|75073|Pte.

BLOCKS para construcción prensados y vibrados. Aproveche precios promocionales. Mitre 1480. A 1 cuadra Zanjón Los Ciruelos. Ciudad.
10|12|C|819|16|12

BICICLETA competición, cambios Campagnolo. Urgente. Rodríguez 3, Ciudad Mza.
13|12|C|427|13|12

BICICLETAS varón, dama 16 al 28, triciclos, sanitarios, bronce-ala, motores 1½ a 3 HP. Mini Compresor Portátil. Armarios. Coronel Díaz 261. Cdad.
13|12|C|431|13|12

BOLSAS de polietileno cualquier medida pida tel. 290764. 8 a 12 hs. Sáenz Peña 1645. - Godoy Cruz.
13|12|C|557|13|12

BRANCHI legítima, balanza, hornos, etc. Directo fábrica. Teléfono 243280.
13|12|F|34566|14|12

CORTINAS americanas, fabricación y colocación inmediata. T. 16489 - 220453.
2|12|C|743|4|1

COCINA gas 4 quemadores, horno, guardaplatos, importada. Dorrego 1063, Dorrego.
13|12|C|347|13|12

COCHORROS Collie (Lassie) Exhibo padres. Amengual 1185. G. Cruz.
13|12|C|494|14|12

COCHORROS pekineses vendo, sábado y domingo. Elena de Roffo Nº 2829. Bº Jardín Serrano, Godoy Cruz.
13|12|C|558|13|12

CORTINERIAS metálicas modulares, exhibidores. Financiación Fábrica. 9 de Julio 1733. Teléfono 216535.
1|1|F|90036|Pte

CUQUI Dynastar, fijaciones look, bastones Ramy. Suárez 712. Barrio Bombal.
13|12|C|360|13|12

DETRACTOR aire trifásico industrial aspira-expira aire, vendo Olascoaga 33. Ciudad.
13|12|C|13|12

DUPLO electrógeno Wincolux 2.000 Watios, especial minas, camping, estancias. Líquido. - Della Santa 1339. Villa Hipódromo.
12|12|C|181|14|12

GRABADORES a cassete Sony y Delm. Suárez 712. Barrio Bombal.
13|12|C|360|13|12

HELADERA Frigidaire importada una joya, frío seco, con hielera automática, hidratador de verdura y tenderizador de carne. Nueva vendo solo para exquisitos. Barrio SUPE M 18 - C24.
13|12|C|501|14|12

HORMIGONERA motor monofásico 2 H.P. 40 lts. Rodríguez 508, Maipú.
13|12|C|533|14|12

INQUILO máq. coser, dormitorios, ventilador, camas, artículos del hogar. Corrientes 452. Ciudad.
11|12|C|012|14|12

LIVING modernos, diseños exclusivos, vendemos a menos del costo. Belgrano 1869. G. Cruz.
11|12|F|30666|13|12

LEÑA sequísima trozada chica y grande vende sin límite de cantidades, b|precio. Garibaldi 108. Cdad.
12|12|C|199|13|12

LIQUIDO juego de comedor, estilo inglés. Sargento Cabral 727. Tel. 241176.
13|12|C|493|13|12

LIVING seminuevo 4 cuerpos particularmente, vendo. Olegario Andrade 850.
13|12|C|450|13|12

LIMADORA alemana automática seminueva, a polea vendo. San Martín Sur 80. G. Cruz. Tel. 221087.
13|12|F|30730|14|12

MUEBLES de cocina de lujo, mesadas todo tipo, piletas, cocinas, lavarropas. Compare precios, facilidades. Alberdi 143 Ciudad - Tel. 257317.
9|12|C|559|7|1

MAQUINAS escribir 5.900; calcular 2.300, garantidas, veinte cuotas. Tel. 215964.
8|12|C|32|14|12

METEGOL y máquina escribir portátil antigua 2500. Echeverría 6124. Bº Sta. Ana. Villa Nueva.
13|12|C|432|13|12

MAQUINA coser, bordar, zurcir: Koop, Husquarna, Besbuil vendo. Clark 262.
13|12|C|505|15|12

MAGITEX semi industrial, semi nueva 8.700. Pedro Vargas 2281, Barrio Arredondo Gllén. Micro 13 B.
13|12|C|223|14|12

OFERTA bicicletas plegables Rodado 20. $ 4.700. Ayacucho 546. Mza.
13|12|C|500|13|12|D

PIANO francés. Vendo urgente. Jujuy 712. Mendoza.
13|12|C|612|14|12

SE VENDEN productos de limpieza Bestline, 60,00 c|u. Espejo 333, 4 P., Dpto. 43, Ciudad.
12|12|C|306|13|12

SE VENDE alambre del 6 galvanizado y acerado, del 14 y 17|15 de parral, usado. Tratar Jesús Serna 572. Maipú.
13|12|F|34500|13|12

SOLDADORA eléctrica portátil monofásica $ 4.390. Roca 181. - Las Heras.
13|12|C|634|15|12

TORNO madera grande, vendo. Vieytes 364, Las Heras. Paralela Roca.
13|12|C|443|14|12

TELEVISORES modernos, impecables $ 7.000, Della Santa 1339, Villa Hipódromo.
13|12|C|441|15|12

TELEVISOR Demont 21" con antena $ 4.500. Combinado de Pie $ 4.000. Colón 357. Tel. 243006.
13|12|C|540|15|12

TELEVISOR 295.000 Admiral y Tocadisco Winconfón. Vendo. Salta 2442. Ciudad.
13|12|T|09806|13|12

TALADROS eléctricos $ 2.990. Pistola eléctrica de pintar "Cane", $ 2.500. Roca 181. Las Heras.
13|12|C|634|15|12

TELEVISORES modernos $ 690.000 y $ 1.390.000 combinados y heladeras. Baldín. Catamarca 552 Mendoza.
13|12|T|9831|15|12

VENDO Cocker Spain de un mes. Cayetano Silva 915, Barrio San Ignacio, Godoy Cruz. Tel. 225884.
13|12|F|34502|13|12

VENDO manteles y delantales bordados a revendedores. Exclusividades. Llamar teléfono 218066.
13|12|T|09817|14|12

VENDO demolición de bodega, Colón 1407, San José, Guaymallén.
11|12|C|71|15|12

VENDO máquinas de carpintería: tupí, garlopa y cepilladora. Bélgrano 1869. G. Cruz.
11|12|F|30669|13|12

VENDO heladera comercial Siam 4 puertas, $ 22.000, perfecto funcionamiento. Pellegrini 1380. Villa Hipódromo.
12|12|T|9760|14|12

VENTA o permuta máquina de tejer automática Singer menor. Suplemento sin uso, de fábrica. Recibo malla de oro de reloj. Calle Fraternidad Ferroviaria 530, esquina Videla Castillo, micro 4. Coronel Díaz.
12|12|T|9768|14|12

VENDO juego living cinco piezas impecable. Vitrina antigua como nueva, cedro, espejo cristal 3 estantes, solamente a particular. Teléf. 293097.
13|12|C|470|13|12

VENDO bomba de agua familiar con motor eléctrico y 1 motoneta Siambretta de Lujo. Particular. San Martín Sur 1839. Godoy Cruz.
13|12|C|433|14|12

VENDO equipo amplificador para bajo eléctrico, circuito, Fender, parlantes Gensen USA. Vendo flamante Organo "Yamaha" dos teclados, -equipo incluido. Vendo batería C.A.F. flamante, tratar Restaurant Nontue. Calle Ugarte, La Puntilla.
13|12|C|363|13|12

VENDO heladera para helado tratar: Cobos 1603. Dorrego.
13|12|C|963|13|12

VENDO metegol "Stadium" semi nuevo, 1 carlitera seminueva, 1 mesa ping-pong nueva reglamentaria. Saenz Peña 130, Luján. (18 horas en adelante).
13|12|F|34478|15|12

VENDO horno "Poyin" 2 bocas acero inoxidable, únicamente contado. Alcides Guiñazú 470, Luján Mza.
13|12|C|118|14|12

VENDO almácigo de tomate Perita 2.000 plantitas en Km. 8, calle Silvano Rodríguez s|n., Guaymallén, Mendoza. José Cordarelli.
13|12|C|434|14|12

VENDO carpa con sobretecho para 5 personas muy buen estado Berutti 112. Dorrego Guaymallén, teléfono 245492.
13|12|T|09816|14|12

VENDO urgente por ausentarme cama, diván, estufa, toldo. Llamar 248299.
13|12|C|586|13|12

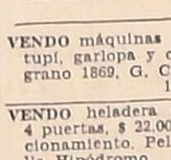

Compras Varias

"A.A." AMITRANO - Martillero, Tel 247711 Aristides Villanueva 332, ofrezca muebles, antigüedades, maquinarias, artículos generales. Pagamos mejor. Anticipamos dinero
9|6|F|12224|Pte

A BENTURINO Martillero Telef 248730 y 244335 Av Colón 669. Ofrezca muebles, antigüedades, artículos de hogar. Anticipo dinero.
2|1|F|7828|Pte.

A. SELLA Martilleros. Tel 247447. Tiburcio Benegas 776 ofrezca muebles, artículos hogar, máquinas usadas. - Dinero en el acto.
11|2|F|36991|Pte

A PARTICULAR compro contado máquina coser para tapicero Teléfono 247935.
13|12|C|505|15|12

COMPRO contado motores eléctricos, amoladores, compresores, soldadoras. Bobinados rápidos San Martín 359 - Las Heras.
28|11|C|460|31|12

COMPRO metales, chatarras, vehículo para desarme, maquinarias. Teléfonos 261743 - 262172.
11|12|F|14384|22|12|D

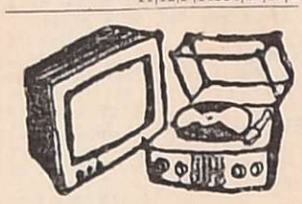

Combinados, Cambiadores y Televisores

CAMBIE el tubo de su televisor y páguelo a crédito Garibaldi 374 Teléfono 248066
10|8|F|81631|Pte

COMBINADOS, televisores, todas marcas repara Electrogar T.V. Tel. 255765.
11|11|C|941|15|11

REPARAMOS televisores y combinados, cambiamos tubos, solamente colocamos tubos nuevos Philips y Columbia, facilidades de pago, trabajos garantidos por escrito. Presupuesto y revisación sin cargo. Teléfono 253993. Ameghino 126, Ciudad.
13|12|T|09808|14|12

Ocupaciones Varias Pedidas

A. NECESITO chofer profesional doy habitación, comida, sueldo. Teléfono 972250. Maza entre Espejo y Sáez. Maipú.
13|12|F|34485|13|12

APRENDA soldadura, tornería, cursos prácticos - Fundación E. A. G. - Juan G. Godoy 969, altura calle Dorrego al 500), Guaymallén.
12|12|F|3423|14|12

CONTADOR público o práctico contable para empresa nueva con extensos viñedos y bodega en construcción, con 150 obreros. Escribir manuscrito indicando edad, estado civil, referencias sobre tareas similares, pretensiones a: Vitivinicultor. - Poste Restante (18) Diario LOS ANDES.
12|12|F|34379|14|12

CURSO práctico máquinas, herramientas. Lo capacita para industrial o independizarse. Fundación E.A.G. - Juan G. Godoy 969 (altura calle Dorrego al 500), Guaymallén.
13|12|C|446|19|12

CHOFER para reparto tintorería y lavaredo de ropa preciso. Coronel Díaz 551, ciudad.
13|12|C|461|13|12

ENCARGADO atención tractores D.8 y cargadora 966 con experiencia: necesito para provincia de San Juan. Tratar: C. Pellegrini 1697, G. Cruz.
9|12|F|33680|13|12

EXPERTO en liquidaciones de sueldos y jornales, industria de la construcción (horas públicas). Escribir manuscrito indicando: Edad, estado civil, experiencia en esta especialidad, estudios cursados, pretensiones. Puesto de porvenir para persona con aspiraciones, garantizamos absoluta reserva. Constructor - Poste restante (15) Diario LOS ANDES.
13|12|F|34530|14|12

FARMACEUTICO necesito. - Espejo 19.
12|12|C|241|13|12

FABRICA de muebles Rotma necesita oficiales muebleros, talladores y torneros. Matienzo 2208. San José. Guaymallén nace en la calle Pedro Molina al 200.
13|12|T|09825|15|12

FABRICA VAL necesita medio oficiales y aprendices adelantados carpinteros Washington Lemos 740. Las Heras.
13|12|C|531|15|12

MATRIMONIO mayor, sin hijos, para encargado de edificio, con vivienda, remitir datos personales y referencias a Poste Restante diario LOS ANDES: Sr. Administrador (18).
13|12|F|34526|14|12

NECESITO 12 obreros para trozar leña, doy casa, buena remuneración. Garibaldi 108. Ciudad.
12|12|C|199|13|12

NECESITO oficial mecánico automóviles. Vicente Zapata 69, San José, frente terminal ómnibus.
12|12|T|09790|13|12

NECESITO maestro panadero competente para trabajo chico. Montecaseros 2943. Ciudad.
13|12|T|9799|14|12

NECESITO aprendiz bobinador y electricista del automóvil, chico de 15 años. Colombia 1246. Villa Hipódromo Godoy Cruz.
13|12|C|481|14|12

NECESITO cocinero profesional urgente. Tratar en Avellaneda y Chiclana, Bermejo - Guaymallén, de 9 a 13 horas.
13|12|C|444|1|12

NECESITAMOS medio oficial chapista y aprendiz adelantado. - Teléfono 255529. Ayacucho 66.
13|12|T|9828|14|12

NECESITO medio oficial chapista adelantado. San Martín 2388.
13|12|T|09811|14|12

NECESITO oficial chapista que quiera trabajar por su cuenta o por cuenta de taller. 25 de Mayo 1200 San José.
13|12|T|09809|13|12

NECESITO medio oficial chapista. Alberdi 129, Ciudad.
13|12|T|09822|15|12

SE NECESITA medio oficial mecánico y aprendiz adelantado. Videla Castillo 2344, ciudad.
11|12|C|179-180|13|12|A|D

SE NECESITA jubilado para trabajos. Empresa Constructora Sebastián Ribes. Presentarse de 16 a 20. Talcahuano 3200. Godoy Cruz. Teléfono 225110.
13|12|T|09824|13|2

VIAJANTE ropería necesito con movilidad y buena cartera de clientes; inútil presentarse sin estos requisitos. Atenderé sábado y domingo todo el día, calle Correa Saá 2607, San José, Guaymallén a 1½ cuadra de Colón (ex Las Rosas).
13|12|C|436|14|12

OFRECIDAS

JOVEN con estudios universitarios, carnet de conductor, gran cultura y amplias referencias. Tel. 225117.
13|12|C|454|13|12

MATRIMONIO solo se ofrece como caseros. Viamonte 333. San José.
11|12|C|883|13|12

OFRECESE oficial soldador y medio oficial. Vélez Sársfiled 777. Dorrego. Tel. 247547.
12|12|C|208|13|12

OFRECESE oficial planchador; oficial pintor de obra. Teléfono 243971 - Lamadrid 695. Dorrego - Guaymallén.
13|12|C|437|13|12

SE OFRECE chofer con carnet profesional, carga pesada, con conocimiento mecánico. San Lorenzo 1651. B. Sarmiento. San José. Gllén.
11|12|C|971|13|12

Ofrecidos Varios

"EMPRESA CIPOLLETTI"
DESTAPAR CLOACAS
Teléfono 256968
A destapar cloacas, desagües, plomería, gas, instalaciones de calefones, destape instantáneo con equipo moderno de cañerías de agua caliente.
9|12|C|344|15|12

"ENRRI SERVICE"
DESTAPE DE CLOACAS
DE URGENCIA
Teléfono 230680
Plomería, sopleteo de cañerías de agua caliente con equipos modernos. - Limpieza de calefones.
13|12|C|613|13|12

EMPRESA GODOY CRUZ
DESTAPAR CLOACAS
DE URGENCIA
Teléfono 244064
Atiendo: Luján, Maipú, Chacras de Coria. Destapo cañerías de agua caliente con equipos modernos. - Plomería, limpieza de calefones y cocinas.
13|12|C|613|13|12

A DESTAPAR cloacas desagües calefones gas, plomería. "Trabajos garantidos" Tel. 250617
3|10|F|39365|Pte.

A DESAGOTE de pozos y cámaras sépticas destape cañerías. "La Higiénica", Brandsen 1344 - Dorrego. Teléfono 291126.
28|11|C|561|28|12

A HELADERAS, lavarropas, termocalefones, reparaciones, garantidas. Cayetano Silva 2936, Teléfono 250471.
29|11|C|967|28|12

A DESAGOTE pozo, cámaras séptica, destapes cloacales, cañería en general, servicio rápido. La Moderna. Tel. 243865.
1|12|C|418|24|12

A DESTAPAR cloacas, cañerías, calefones, plomería. Tel. 242948. Juan B. Justo 564, Godoy Cruz.
11|12|C|048|17|12

A BUEN PLOMERO, gasista, económico. Visitas gratis. Cañerías, calefones, destapes. Teléf. 216085.
12|12|C|261|19|12

A DOMICILIO. Reparamos lavarropas, calefones, cocinas. Plomería. Urgencias. Rioja 355. 248250 - 216496.
13|12|C|585|13|12

A DOMICILIO reparamos heladeras familiares, comerciales, lavarropas, asesoramiento gratis. 260136.
1|10|F|95848|Pte

A DESAGOTE pozos, cámaras sépticas, limpieza cañerías. UNIMEV. Teléfono 261745.
16|10|F|99829|Pte

A SU ELECTRICISTA llame, Tel 254779. Instalaciones. Reparaciones e instalación de disyuntores y ventas.
6|12|C|932|15|12

A - MAQUINAS de coser, arreglos garantizados, taller integral. Visitas domiciliarias. Lamadrid 430. Teléfono 249178.
11|12|C|028|17|12

A - HELADERAS en facilidades, reparamos. Service en el día. Tel. 241296.
11|12|C|014|13|12

A - AIRE acondicionado instalamos. Tel. 241296.
11|12|C|014|13|12

A 10 MESES mosaicos con colocación, materiales y mano de obra. Recibo bonos. Salta 1542. Ciudad.
13|12|C|499|13|12

ARREGLO de carpintería en general. Tel. 244979.
12|12|C|236|15|12

ALBAÑIL. Techos. Trabajos generales de albañilería. Trabajos de urgencia. 250571.
13|12|C|631|13|12

CIELORRASOS premoldeados de yeso rápida colocación, económicos, garantidos, créditos. Teléfono 248874.
2|12|C|619|15|12

CONSTRUCCIONES Zonda: Ofrece trabajos de albañilería generales y pintura. Teléf. 249274.
12|12|C|129|16|12

CONSTRUCCIONES en general impermeabilización de techos, colocación de pisos, yesería, molduras en Gral., pintura, empapelados. T. 215744.
12|12|C|302|18|12|D

EX MECANICO Singer, arreglo máquinas coser. Tel. 240350. - Godoy Cruz 6235. Guaymallén.
8|12|C|306|14|12

ELECTRICISTAS con matrícula. Tel. 240058.
5|12|C|546|14|12

ELECTRICIDAD trabajos generales Instalación disyuntores Thomson. Teléf. 251022 - 244265. Protege.
9|12|C|468|13|12

IMPERMEABILIZAMOS terrazas, tejas, zinc, cielorraso, telgopor, pintura. Garantía, flanciación. 254475.
11|12|C|967|14|12

IMPERMEABILIZO techos, velo vidrio. Garantía Facilidades. Atención inmediata. Arias. Teléfono 220657.
12|12|C|110|16|12

JARDINERO: Cortes de césped, ligustrinas. Arreglo parques y jardines. Tel. 227142.
13|12|F|30724|13|12

PINTURA, empapelado, cielorrasos, refacciones. Seriedad, rapidez. - Tel. 230091.
12|12|C|264|18|12

REFACCIONES. Pintura. Impermeabilizaciones. Localización. - Tel. 262557.
13|12|C|582|13|12

TOLDOS nuevos y arreglos cortinas, tapicería general, almohadones. Tel. 217457.
5|12|C|218|14|12

TECNICO especializado en lavarropas. Llame Tel. 223297.
13|12|C|597|14|12

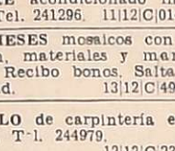

PERMUTAS

PERMUTO Peugeot 404, 1969, patente Mendoza, por departamento pequeño o terreno; diferencia convenir. Manzana 17, Casa 2, Bº UNIMEV - Guaymallén.
13|12|C|473|13|12

Comerciales

BOUTIQUE Africa: precios especiales en remeras, camisas, faldas. Surtido en prendas damas, niños, caballeros. San Luis 177. Dpto. 'A'. Mendoza.
12|12|C|231|14|12

BONOS comerciales canjeamos. Mínimo descuento. Dinero rápido. Salta 1542. Ciudad.
13|12|C|499|13|12

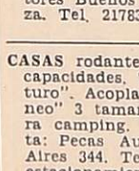

Préstamos e Hipotecas

DINERO inmediato facilito sobre artículos del hogar, automotores. Teléfono 253460.
13|12|C|634|635|15|12|D

RESCATO pólizas Banco Prevision Social, voy a domicilio. Teléfono 960165.
12|12|F|34284|18|12

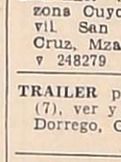

Educacionales

A ALUMNOS secundarios preparamos todas las materias. Tel. 253639. Buenos Aires 330, 5º F.
7|12|C|179|21|12

A ALUMNOS secundarios preparamos individualmente. San Martín 276. Ciudad 246172.
13|12|C|573|22|12

CASAS RODANTES Y EMBARCACIONES

A CASAS rodantes. Todo tipo y modelo. Entrega inmediata Independencia 317, Las Heras.
13|12|C|634|15|12|D

"AMERICANA" casas rodantes. - Equipadas con baño químico, transformador, batería, bomba de agua eléctrica, cocina con horno heladera, calefón, etc., Expone y vende: Pecas Automotores Buenos Aires 344. Mendoza. Tel. 217830.
3|12|F|32393|31|12

CASAS rodantes, diversos tipos y capacidades. Trailer carpa "Futuro". Acoplados. Piletas "Veraneo" 3 tamaños. Accesorios para camping. Exposición y venta: Pecas Automotores. Buenos Aires 344. Tel. 217830. Playa de estacionamiento propia.
10|12|F|33955|14|12

INODOROS químicos, planchas a gas, tubos fluorescentes para casas rodantes, carpas, piletas Pelopincho, camping general. Colón 248.
10|12|T|33843|Pte.

TRAILER "ANAHI" Representante zona Cuyo: Jardín del Automóvil San Martín 1955. Godoy Cruz, Mza Tel 290078 - 248402 y 248279
18|10|F|99942|Pte

TRAILER para familia numerosa (7), ver y tratar French Nº 162, Dorrego, Gllén, Mza.
13|12|C|184|14|12

VENDO trailer casa rodante a terminar. San Juan de Dios 258 Dorrego, Guaymallén.
13|12|C|529|13|12

Academias

A DOMICILIO, guitarra, curso verano, cualquier edad. 247363.
29|11|C|908|30|12

TURISMO

CHACRAS de Coria alquilo en temporada por quincena o mes habitaciones amobladas c|baño privado, jardín, pileta, a personas mayores honorables. Teléfono 960120.
13|12|C|447|13|12

MAR DEL PLATA Hotel Viking, frente al mar, la mejor playa. Punta Mogotes, habitaciones con baño privado. Martnez de Hoz 2269. Tel. 84042.
13|12|F|34426|13|12

NECOCHEA, a metros del mar Hotel Internacional, residencial, diciembre $ 200, cocheras gratis. Calle 81 Nº 232, T.E. 4537.
2|12|F|32169|31|12

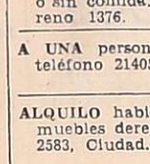

Compra y Venta de Libros

COMPRO - Vendo libros secundarios, primarios novelas usadas. Voy a domicilio. Teléfono 250801. Rivadavia 29. Cdad.
11|12|C|041|17|12

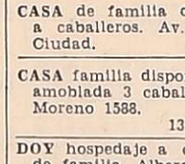

Foto Cine Grabadores

CAMARA fotográfica Leicaflex S.L. Litz Wesler Germany. - Summicron 1; 2|50, vendo. Olascoaga 33, Ciudad.
13|12|C|576|13|12

VENDO filmadora Chinon 870 y proyector sonoro super 8, todo $ 70.000.000; algunas facilidades. Tel. 292228.
13|12|C|206|12|8

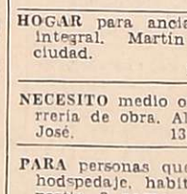

Ley 11867

LEY 11.867. — Comunícase que "San Pablo" Sociedad de Responsabilidad Ltda., con domicilio en Avda. San Martín 1214, Godoy Cruz, ha dispuesto su disolución total. Activo y pasivo adjudícase a sus socios. Reclamos: Doctor Abelardo Alejandro Atencio, Av. San Martín 913, 2º p. Escr. 14/16 Mendoza.
13|12|C|361|17|12

Pensión y Piezas Amobladas

A CABALLEROS alojamiento con o sin comida. José Federico Moreno 1376.
13|12|C|462|14|12

A UNA persona cómoda piecita, teléfono 214050.
13|12|T|09814|15|12

ALQUILO habitaciones con o sin muebles derecho a cocina. Salta 2583, Ciudad.
13|12|T|09826|13|12

CASA familia da pensión a dos caballeros. Garibaldi 92, Godoy Cruz a 1 cuadra fábrica Arcanco.
13|12|F|30736|14|12

CASA de familia da alojamiento a caballeros. Av. España 2710, Ciudad.
13|12|C|548|15|12

CASA familia dispongo habitación amoblada 3 caballeros. Federico Moreno 1588.
13|12|T|09821|13|12

DOY hospedaje a caballero, casa de familia. Alberdi 123, Ciudad.
10|11|C|955|956|13|11-AD

DOY alojamiento muy económico. Urquiza 73.
13|12|T|09819|15|12

HOGAR DE ANCIANOS Santa María recibe enfermos e inválidos con tratamientos. Necochea 871. San José - Gllén.
7|12|C|054|16|12

HOGAR para ancianos, atención integral. Martín Zapata 355, ciudad.
12|12|C|318|14|12

NECESITO medio oficial para herrería de obra. Alberdi 681. San José.
13|12|T|09820|13|12

PARA personas que trabajen doy hodspedaje, habitación a compartir, 3 camas, todas las comodidades. Rufino Ortega 262. 2º Dpto.
13|12|C|502|13|12

RESIDENCIAL dispone de habitaciones para señoritas y caballeros, ambiente familiar. Santiago del Estero 164. Ciudad.
12|12|C|197|14|12

Arriendos y Cambios

A $ 5.000.- Alquilo casa, 3 habiciones y dependencias. 9 de Julio 3364. Tratar (dueño): A. Villanueva 495. Mendoza.
13|12|C|269|13|12

A $ 11.000, dueño alquila Dpto. categoría, Bº Escorihuela, planta baja, frontal, 2 dormits. living-comedor, cocina, 2 baños. Julio Lemos 36, G. Cruz. Teléfono 20539.
13|12|C|468|14|12

ARRIENDO departamento amoblado en Santiago - Chile, temporada enero, febrero 76. Incluye teléfono, televisión, estacionamiento auto, vajilla, etc. Llamar: Troncoso. Teléfono 290559. Permaneceré esta tarde hasta lunes.
12|12|C|202|13|12

ALQUILO departamento 3º piso, Necochea y San Martín, 2 dormitorios y Dpto. de servicio a estrenar. Teléf. 253024.
13|12|C|448|15|12

ALQUILAR necesita gerente importante empresa casa categoría. Mendoza o alrededores. Llamar T. 259249 o 214573.
11|12|T|09750|14|12

ALQUILO casa en Potrerillos, El Salto, agua, luz, 2 dormitorios, cocina, baño, amplia churrasquera cubierta. Llamar teléfono 253112.
11|12|C|079|13|12

ALQUILO habitación amoblad:, 2 personas. P. de los Andes 1565, C.
12|12|F|30716|13|12

ALQUILO bomba de nafta -

Monzón defiende hoy su título frente a Tonna

PARIS, 12 (UPI). — El campeón mundial de los medianos, versión del Consejo Mundial de Boxeo (CMB), Carlos Monzón, está seguro que mañana derrotará al desafiante francés, Gratien Tonna, y que luego superará al campeón de la categoría de la Asociación Mundial de Boxeo (AMB), Rodrigo Valdés.

Tonna realiza su segundo intento por la corona. En el primero cayó por nocaut, hace un año, frente al colombiano Valdés.

Pero ahora Tonna comentó: "Monzón no será tan difícil como Valdés, no es tan ligero. No puede pegar tan fuerte. Y acuérdense, tengo más de un año de edad, soy un boxeador más fuerte, más rápido y con más experiencia".

Por su parte Monzón exuda confianza: "me ha resultado difícil concentrarme en Tonna. Solo es un paso en el camino hacia Valdés. Mi mayor problema frente a Tonna será el exceso de confianza.

"Derrotaré a Valdés. Esa es la pelea en que estoy pensando y tengo que recordar que existe Tonna. Hay un solo campeón mundial. Derrotaré a Valdés de manera tal que todos recordarán que Monzón era el campeón mundial".

Las apuestas y los pronósticos favorecen al argentino. A su vez Vincent Parra, sparring de Monzón y de Tonna, cree que la pelea será muy estrecha. "Será uno de los combates más encarnizados y reñidos que jamás haya visto. Monzón es un peleador natural. Sabe exactamente cuando realizar sus ataques. Pero Tonna es el pegador más fuerte con quien yo he estado en un cuadrilátero. Si él puede imponer su ritmo rápido sobre Monzón, a éste le será difícil el mantener el tren. Cuando Monzón se cansa, baja su guardia".

Jean Claude-Bouttier, ex boxeador que dos veces fue derrotado por Monzón en encuentros por el título, y que organiza la pelea de mañana, comentó: "Tonna realmente tiene posibilidades. Tiene tal resistencia física y pegada tan fuerte, que puede pasar cualquier cosa".

El diario especializado "L' Equipe" dice "estamos lejos de sobreestimar al marsellés, está muy lejos de ser un genio del boxeo, y todo lo que tiene es potencia e instinto. Pero si creemos que Carlos Monzón es menos bueno que lo que se cree. En otras palabras, se ha sobreestimado un poco su valor".

Pero el equipo de Monzón y muchos observadores que han asistido a los entrenamientos del argentino, comparten la plena confianza.

Latinoamericano de boxeo

MONTEVIDEO, 12 (UPI). — La lucha permanente entre Argentina y Venezuela por la obtención del cetro de campeón, y el repunte de los pugilistas peruanos, constituyeron las notas salientes de la sexta etapa del trigésimo tercer torneo latinoamericano de boxeo amateur.

Venezuela alcanzó anoche tres victorias en el Palacio Peñarol, y el mismo número tuvo Perú, mientras que Argentina logró solo una, lo cual dejó muy parejas las posiciones de vanguardia entre venezolanos y argentinos.

En el orden individual volvió Venezuela a dar la nota destacada con la brillante actuación de su joven valor gallo Jovito Rengifo, quien venció al uruguayo Humberto Schiavonne por decisión unánime, tras un severo castigo.

El ganador acaparó la atención de los aficionados por su pulido boxeo, su movilidad para eludir los embates adversarios y la certeza en la colocación de sus puños.

El público aplaudió a Rengifo por varios minutos, mientras gritaba su nombre. El púgil local fue digno adversario, pero terminó sin fuerzas en las piernas, tras sufrir dos caídas en el primero y segundo asalto.

Otro de los combates catalogados de bueno, en un torneo de bajo nivel técnico en general, lo protagonizaron el argentino Ramón Mirabal, que logró la victoria por decisión frente al venezolano Ramón Motta. Mirabal, de guardia cerrada y cauteloso en su accionar, ganó los tres rounds sin que el venezolano pudiera llegarle en forma neta.

Después de estos resultados, Argentina, Venezuela y Perú tienen clasificados a cuatro finalistas cada uno, Chile uno y ninguno Uruguay. Las próximas peleas serán decisivas, con los argentinos como ligeros favoritos, aunque los venezolanos son de cuidado y se han convertido en la atracción del campeonato.

Hoy descansarán los boxeadores, para disputar mañana la séptima jornada.

Bonavena vs. Clay

BUENOS AIRES, 12 (Télam) "Esta tarde recibí un telegrama del promotor Lawrence Cassina, donde confirma que "está hecha" mi pelea con Cassius Clay. Me expresa que mandará los pasajes para que viaje a Chicago el 4 de enero próximo para arreglar todos los detalles", informó a Télam el boxeador Oscar Bonavena.

Bonavena agregó que casi con seguridad va a realizar una pelea de preparación el 21 del mes próximo en los Estados Unidos con rival a designar.

Respecto a la posible fecha del combate con el campeón del mundo de los pesados, Bonavena señaló que no le habían indicado con precisión cuando iba a realizarse, pero suponía que sería en los primeros meses del año próximo, en algún país de centroamérica.

Consultado si había recibido una oferta concreta sobre la bolsa a percibir, el popular pugilista expresó: "no me hablaron de plata, pero con seguridad voy a cobrar aproximadamente medio millón de dólares".

Mañana, elecciones en River

BUENOS AIRES, 12 (Télam). - Tres listas se presentarán mañana al acto electoral del Club River Plate para la renovación de las máximas autoridades de la institución.

La masa societaria riverplatense podrá emitir su voto en el estadio de Núñez, sito en Figueroa Alcorta 7597, de 9 a 18, y están en condiciones de elegir de acuerdo al padrón, 35.000 socios.

Se habilitarán 36 mesas. De la 1 a la 29 podrán sufragar los varones y de la 30 a la 36 lo harán las mujeres.

Las tres listas representativas estarán encabezadas por: Nº 1) C.I.R. (Centro de Integración Riverplatense), presidente, Julián W. Kent; vicepresidente 1º, Osvaldo Viviani y vicepresidente 2º, Alberto Covatto.

Nº 2) M.A.R. 25 (Movimiento 25 Acción Riverplatense Renovadora Bacigalupi), presidente: Jorge Delfino; vicepresidente 1º, Alfredo Herms y vicepresidente 2º, Rubens Silva.

Nº 3) F.U.R. (Frente Unico Reafirmación Riverplatense), presidente: Rafael Aragón Cabrera; vicepresidente 1º, Plinio Garibaldi y vicepresidente 2º, Patrick Noher.

TV experimental en color

BUENOS AIRES, 12, (Télam). — Por primera vez en la Argentina, en carácter experimental, será transmitido mañana un match de box vía satélite, por televisión en color.

La ocasión para ello la brindará la pelea que, en París, por el título mundial de los medianos, sostendrán su actual poseedor, el argentino, Carlos Monzón, y el franco - tunecino Gratien Tonna.

En forma simultánea con la televisación que, en blanco y negro, efectuará Canal Siete, por un circuito cerrado cuyos televisores se instalarán en el Centro Cultural General San Martín, se emitirán las imágenes del combate en color.

A la transmisión han sido invitadas autoridades nacionales, funcionarios, peritos e ingenieros en televisión, periodistas y otras personalidades.

Este intento experimental, debido a las características que presenta y a las perspectivas que abre, está auspiciado por la agencia argentina de noticias "Télam".

Mario Ortíz ante García hoy en el Luna

BUENOS AIRES, 12. (Télam). — El invicto mendocino Mario Ortiz y el campeón chileno, Juan Francisco García, protagonizarán mañana la pelea central de la velada del Luna Park, que por la agresividad de los púgiles puede adquirir contornos espectaculares

No podrían ser más atractivos los antecedentes de estos dos boxeadores de la categoría liviano júniors.

Ortiz, que nació en San Rafael, Mendoza, en 1953, cumplió una campaña meritoria como aficionados, actuando en las olimpíadas de Munich.

Ingresó al profesionalismo en 1973, y en su última presentación en el escenario de mañana, obligó a Jorge Gómez a abandonar la lucha en el octavo round. Entre esos dos combates efectuó otros diecinueve, de los cuales ganó diecisiete por la vía rápida. Se mantiene invicto, y se halla segundo en el ránking nacional.

Juan Francisco García nació en Santiago de Chile en 1953 y se inició en el campo rentado en el mismo año de su adversario: en 1973. Su más reciente éxito lo alcanzó en el Luna Park, ante el campeón sudamericano, el sanjuanino Víctor Echegaray, a quien superó por puntos.

De las 18 peleas que efectuó venció en 11, empató cuatro y perdió tres.

La agresividad y potencia de los contendores promete un espectáculo de emociones.

Ciclismo: el premio "Día del Petróleo"

Mañana se correrá el segundo gran premio "Día del Petróleo" - "Doble Campamento Tupungato", organizado por la subcomisión de ciclismo de YPF-SUPE.

El recorrido de la prueba será aproximadamente 130 kilómetros. Participarán corredores de primera a cuarta categoría, mayores de 18 años.

Las autoridades de la carrera serán las siguientes: comisario, Dr. Antonio Luis Baracat; control general, César Baigorria y Leandro Quiroga; jefe de ruta, José Zaragoza; cronometrista, Domingo Triffilitti; planillero, Eladio Martínez y juez de largada y llegada, M. Casal

Desacato de clubes

BUENOS AIRES, 12 (Télam). — El comité ejecutivo de la AFA envió una nota al tribunal de disciplina deportiva para que trate en reunión especial, el desacato en que han incurrido los clubes River Plate, San Lorenzo, Atlético Tucumán, Rosario Central y Gimnasia y Esgrima, de Jujuy, por no haber abonado el 20 por ciento de la recaudación que corresponde prorratear entre las entidades no clasificadas en las finales del Nacional.

Según trascendió, se podrían adoptar severas penalidades, que pueden comprender la suspensión por varias fechas, lo que significaría lisa y llanamente la pérdida de puntos. De aplicarse una medida de este tipo, el más perjudicado puede ser River, ya que este año observa una sanción por desacato —junto con Boca Júniors— cuando se negó a ceder sus jugadores a la selección nacional.

River y Gimnasia de Jujuy en Salta

SAN SALVADOR DE JUJUY, 12 (Télam). — El Club Gimnasia y Esgrima puso en venta hoy las entradas para el partido que su primer equipo disputará en Salta (cancha de Gimnasia y Tiro) el próximo domingo frente a River Plate.

Atendiendo las aspiraciones de sus simpatizantes, los dirigentes del club jujeño fijaron el precio de las populares en 60 pesos en lugar de los 70 que percibían en los encuentros anteriores.

Entre tanto en el ámbito deportivo y en la opinión pública en general, se advierten expresiones de desagrado hacia la Asociación del Fútbol Argentino, por la realización del match fuera de la provincia.

El diario local "Pregón" refleja en su edición de hoy, con el título de "por capricho de AFA, Gimnasia con River en Salta", la oposición jujeña a la medida.

Dice el comentario que la postura de AFA "perjudica a todo un pueblo, que jornada a jornada no solo cuando a Gimnasia y Esgrima le tocó jugar como local, sino también cuando actuó como visitante, brindó su aporte económico y muy elevado por cierto, ya que en barrio Luján se lograron extraordinarias recaudaciones y eso en este momento no se ha tenido en cuenta".

"Pregón" analiza con amplitud las diligencias de Gimnasia para lograr que se revea la medida, y cita la intervención del gobierno de la provincia, los legisladores nacionales por Jujuy y la propia comisión de Turismo y Deportes de la Cámara de Diputados de la Nación.

Luego de aceptar que el estadio de Zapla tiene falencias en la iluminación e instalaciones sanitarias, recuerda que en el estadio de Gimnasia y Tiro de Salta las condiciones son peores en muchos aspectos.

Indica que "antes de enviar a jugar a Gimnasia y Esgrima a Salta, el comité ejecutivo de la AFA, debió tener en cuenta el excelente estadio de Atlético Ledesma, que además de todas las condiciones necesarias tiene uno de los campos de juego en mejores condiciones en el país".

El Gran Premio de TC corren mañana

BUENOS AIRES, 12 (NA). — Con un total de 95 inscriptos, se iniciará pasado mañana domingo, desde la ciudad entrerriana de Paraná, el Gran Premio de Turismo de Carretera, última prueba del año para esta especialidad y en la que quedará definido el campeonato Argentino 1975, situándose el cordobés Héctor Luis Graddassi en condiciones inmejorables de revalidar el título obtenido el año pasado

Pensado en función de no trasformarse en una exigencia extrema para los competidores, este gran premio de 1.996,3 kilómetros de longitud subdivididos en cuatro etapas posiblemente vuelva a demostrar la absoluta hegemonía de los equipos oficiales de fábrica sobre aquellos competidores particulares que se limitarán a "dar la vuelta" tratando de colocarse en algún puesto de vanguardia en base a regularidad y al abandono de las primerísimas figuras.

De allí que la lista de candidatos "lógicos" —circunscripta a los competidores oficiales o semioficiales de fábrica— es muy clara y relativamente reducida: Héctor Luis Gradassi, Jorge Recalde y Juan María Traverso por Ford; Héctor Mouras y Carlos Alberto Pairetti (que reaparece con la máquina que utiliza usualmente Carlos Marincovich), por Chevrolet; "Hermanos Suárez", José Miguel Pontoriero y Antonio Liveviche, por Dodge, y Luis Rubén Di Palma, por Renault.

En lo que respecta al título de campeón, la ventaja obtenida hasta ahora por Héctor Luis Gradassi es sumamente amplia y solo su coequipier, Juan María Traverso podría arrebatárselo, cosa que difícilmente ocurra. Por el contrario, con toda seguridad, el equipo Ford —al que parece favorecer el desarrollo de este gran premio— intentara realizar una labor de conjunto para que en el campeonato sus tres pilotos encabecen, como ocurre actualmente, el certamen.

Los cuatro tramos en que ha sido dividida la prueba se desarrollarán íntegramente sobre caminos de las provincias del litoral, en un principio que tendrá a la ciudad de Paraná como punto de largada y de arribo final.

La primera etapa unirá a esta ciudad con la de Concordia, a través de 518,500 kilómetros de recorrido. La primera máquina, piloteada por Héctor Luis Gradassi, partirá a las 8 de la capital entrerriana, seguida por las restantes con un minuto de intervalo entre una y otra. El trazado de esta tramo llevará a los competidores a las localidades de Crespo, Diamante, Molino Doll, Victoria, Arroyo Nogoyá, Gualeguay, Larroque, Gualeguaychú (donde se realizará una neutralización); Concepción del Uruguay, Colón, Ubajay, Empalme Ruta Nacional 14 y 18 y finalmente Concordia.

La segunda etapa se largará desde esta última ciudad el martes 16, también a las 8, y con igual separación entre máquinas. Será el tramo más largo de la competencia —589,800 kilómetros— y el itinerario tocará Federación, Chajarí, Cuatro Bocas, Paso de los Libres, La Cruz, Santo Tomé, Azara, San Javier, Leandro Alem y Oberá, donde está ubicada la llegada. A esta altura, los competidores habrán totalizado 1.108,300 kilómetros de carrera.

El tercer tramo —el más breve de la competencia, con solo 369,300 kilómetros— se disputará el viernes 18, siempre desde las 8 y a un minuto de intervalo entre máquina y máquina.

La marcha se iniciará en Oberá, y seguirá por Santa Ana, Posadas (donde habrá una neutralización); Ituzaingó, Ita Ibaté, Valencia, Itatí y Corrientes, punto final del tramo. El total de kilómetros recorridos desde el punto inicial de largada, alcanzará aquí a 1.477,600.

El último tramo se disputará el domingo 21, entre las capitales de Corrientes y Entre Ríos, con un recorrido de 518,700 kilómetros.

Las máquinas pasarán sucesivamente por Empedrado, Saladas, Bella Vista, Santa Lucía Goya (neutralización); Esquina, Paso Telégrafo, La Paz, empalme Ruta 126 y 127, y Paraná. Se habrán completado así los 1.996,300 kilómetros de la competencia.

Competidores

BUENOS AIRES, 12 (NA). — Estos son los competidores y máquinas que iniciarán a las 8 de pasado mañana domingo la disputa del 50º gran premio de turismo de carretera 1975 "Argentina 78".

Los coches largarán en el orden en que aparecen, con un minuto de diferencia entre sí. Cabe señalar que Norberto Villa, no obstante ostentar el número 95, iniciará la marcha entre el 21 y el 22, a las 8 horas 21 minutos.

1 Héctor Luis Gradassi, Ford; 2 Juan María Traverso, Ford; 3 Jorge Recalde, Ford; 4 "Hermanos Suárez", Dodge; 5 Jorge Martínez Boero, Dodge; 6 Antonio Lizeviche, Dodge; 7 Roberto J. Mouras, Chevrolet; 8 Juan Carlos Iglesias, Dodge; 9 Ricardo Iglesias; 10 José M. Pontoriero, Dodge; 11 Héctor Eduardo Ríos, Chevrolet; 12 Eduardo Giordano; 13 Carlos A. Pairetti, Chevrolet; 14 Luis R. Di Palma; 15 Eduardo José Sáenz, Ford; 16 Raúl Oscar Rodríguez, Chevrolet; 17 Francisco Espinosa, Chevrolet; 18 Enrique R. Bravi, Ford; 19 Francisco Politano, Dodge; 20 Carmelo Palazzo, Torino; 21 "Martín García", Dodge; 95 Norberto Villa, Dodge; 22 Rubén Gel Bicella, Dodge; 23 Carlos Lynn, Chevrolet; 24 Carlos D. Giustozzi, Dodge; 25 Romel Viglianco, Ford; 26 Marcos N. Loioco, Dodge; 27 Domingo G. Novisky, Torino; 28 Roberto Santonocito, Dodge; 29 Miguel A. Parodi; 30 Juan Carlos Vázquez, Dodge; 31 osé Santagatti, Torino; 32 José M. Faraon, Torino; 33 Eduardo Volpicina; 34 Guillermo Grimaldi, Chevrolet; 35 Alberto Beguerie, Ford; 36 Juan Carlos Deambrosi, Dodge; 37 Guillermo Von Wemich, Ford; 38 Eduardo ulio Ca, Torino; 39 Vicente E. Cali, Ford; 40 Santiago J. González, Dodge; 41 "Grey Rock", Peugeot 504; 42 Horacio Ortega, Torino; 43 Roque Boyle; 44 Rodolfo Miguez, Dodge; 45 Juan Avarza, Chevrolet; 46 Julio Raúl Faustino, Chevrolet; 47 Crispulo Villanueva; 48 Aldo B. Etcheverry, Torino; 49 Pedro E. Cerrutti, Ford; 50 Santiago Kovacevich, Torino; 51 Juan Roberto Machado, Torino; 52 Antonio de Maio, Torino; 53 Juan A. Marconi, Dodge; 54 Francisco Navarro Ocampo, Torino; 55 Carlos Jesús Canzonetta, Torino; 56 Raúl Osvaldo Libera, Dodge; 57 Aurelio Santoro, Dodge; 58 Julio Cacho López, Ford; 59 Cayetano Saladino; 60 Emilio Sampol, Torino; 61 Nello Marsili, Dodge; 62 Roberto Dotta, Torino; 63 Juan Carlos Alvarez, Torino; 64 Juan Rumén Novack, Dodge; 65 Carlos Alberto Pedernera, Chevrolet; 66 Ferrucio Bruno; 67 Carlos Alberto Nani, Chevrolet; 68 Juan Agüera, Ford; 69 Alberto J. Gómez, Chevrolet; 70 Osmildo Suigo; 71 Pedro Villagra; 72 Andrés Oscar Di Santo; 73 Pedro Muñoz, Torino; 74 Raúl Chabert, Ford; 75 Mariano Calamante, Chevrolet; 76 Norberto C. Torre, Torino; 77 Héctor Víctor Moreno, Torino; 78 Ricardo Litropane, Torino; 79 José Antonio Cortt, Chevrolet; 80 Luis Nanzer, Chevrolet; 81 Enzo Salas; 82 Eduardo Usandizaga; 83 Américo Julio Pereyra, Torino; 84 Arnaldo González, Chevrolet; 85 Néstor Ares, 86 Luis Córdoba, Torino; 87 Roberto Lepera; 88 Alberto Oscar de Lamata, Torino; 89 Antonio A. Boleas, Torino; 90 Eduardo Masoli; 91 Hugo Alberto Colarte, Ford; 92 Roque Giuliano, Dodge; 93, Jorge Luis Guerrero, Dodge; 94 Osvaldo Lynn.

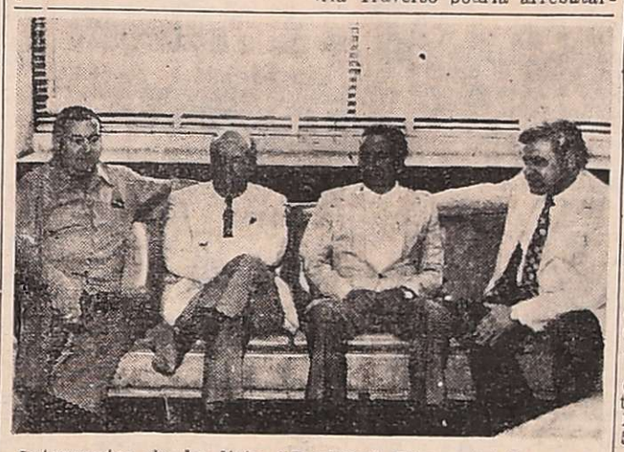

Integrantes de la lista "Realidad Gimnasista" en su visita a LOS ANDES. De izquierda a derecha, Luis Favaro, Domingo Martínez, candidato a vicepresidente 1º, ingeniero Salem Eduardo Nazar y Roberto José Espasandín. Alientan importantes objetivos, en fútbol, inferiores y obras.

Elecciones en Gimnasia con lista "Realista"

Integrantes de la lista oficial "Realidad Gimnasista" realizaron una visita a LOS ANDES. Estuvieron los señores Domingo Martínez, candidato a vicepresidente 1º, ingeniero Salem Eduardo Nazar, Roberto José Espasandín y Luis Nicolás Favaro, postulados para importantes cargos en la directiva y a distintas subcomisiones.

Hicieron entrega de una nota en la que fijan los propósitos y proyectos que alientan. Los objetivos son un gran equipo de fútbol, amplio apoyo a las divisiones inferiores, terminación de obras en la sede deportiva y obras en el estadio. Además en la misma nota se explica el por qué de la denominación de la lista como "Realidad Gimnasista".

El comunicado entregado textualmente señala lo siguiente:

"Denominación de la lista: "Realidad Gimnasista". Se afirma ésta denominación, en lo que fue norte en la comisión directiva del año 1975 y que es objetivo de los hombres que la postulan para años venideros: trabajo tesonero y constante al servicio de una causa; Realidad, porque no es frase: los resultados pueden palparse, están a la vista.

Objetivos a) equipo superior de fútbol: Nuestro club ha sido fútbol; es fútbol; así nació y se hizo grande hasta trascender las fronteras provinciales: es nuestro deseo implantar la práctica de otros deportes; pero todo a su término; necesitamos comodidades sanitarias primordialmente y en eso estamos al iniciar las obras en el estadio. Lo intentado anteriormente tiene destino de fracaso por ese motivo: hockey, tennis, etc/ Volviendo al fútbol no podemos perder posiciones logradas con el éxito, sin dudas del último torneo nacional, comparable a las campañas 1970 y 1971, en la zona más difícil; es nuestra meta mantener un brillante plantel, el que será reforzado con la promoción de elementos de inferiores en condiciones y con las contrataciones necesarias. Insistimos, somos realistas; las grandes campañas no vienen solas; traen los medios necesarios para encarar obras y éstas a su vez brindar las comodidades para provocar la expansión a otros deportes. Pero las grandes campañas se hacen con buenos equipos.

"b Divisiones inferiores: Permanente preocupación es el gemillero blanquinegro; los éxitos deportivos del año 1975: dos primeros puestos, cuatro segundos, en el torneo de a Liga Mendocina, hablan a las claras de la dedicación a las inferiores. Anticipamos proyectos y realidades para el próximo año: local propio para comisión de inferiores, implantación del consultorio médico.

"c) Obras terminación sede deportiva: Otra realidad más; finaliza el año 1975 y queda concluido un viejo anhelo ya comenzado por dirigentes anteriores. Los trabajos de remodelación finales fueron terminados este año con un costo aproximado de cuarenta millones de pesos moneda nacional. Culmina así una obra que patrimonialmente refuerza a la institución con un inmueble de 260 m2 aproximadamente, que llena las necesidades momentáneas con toda amplitud: sala de sesiones, presidencia, oficinas administrativas, archivo y futuro consultorio médico. Es nuestro propósito seguir con las inversiones necesarias: amoblamiento, instrumental y obras de arte en la parquización frontal.

"d) Obras en estadio: Concretando un deseo que lo fue de los dirigentes de todas las épocas, se inicia este año la construcción de una tribuna de cemento en el costado oeste, obra ambiciosa y de jerarquía, que dará capacidad para más de 4.000 plateístas. Fueron puntales económicos para su logro: el aporte de adquirentes de plateas que creyeron en esta realidad y en la responsabilidad de los dirigentes; y el fútbol, sí el fútbol, criticado por los que censuran el exceso de este deporte y la falta de práctica de los demás; su aporte fue del orden de los 100 millones de pesos viejos; esto confirma lo asertado anteriormente; obras-fútbol, no son cosas que puedan manejarse por separado; van juntas de la mano para el éxito total. La inversión de esta primera etapa (trabajos finales de: excavaciones, vigas, tabiques, placas, etc.) ha sido de 250 millones de pesos moneda nacional; fueron sorteados durante su ejecución los graves inconvenientes económicos provocados por el deterioro de los precios de materiales y jornales que elevaron en un 300 % en algunos casos los costos estimados inicialmente. Es nuestro propósito, entiéndase bien, fundamentalmente seguir esta obra como prioridad de inversión sobre todas las demás. Queremos usar nuestro estadio para el próximo torneo local; somos sensibles al deseo de nuestros asociados.

"Lo expuesto está a la vista, es realidad; no prometemos, continuaremos".

Júbilo por el triunfo de San Rafael

SAN RAFAEL. — Con gran satisfacción recibió la afición deportiva departamental, la concluyente victoria que obtuviera el seleccionado sanrafaelino, frente a su similar de la liga capitalina por 5 tantos contra 2. Triunfo este que le adjudica al combinado local, ser el representante provincial en las finales de XXXIII campeonato argentino denominado "Rubén B. Varela".

También el comisionado municipal, señor César Francisco Masini, ex presidente de la Liga Sanrafaelina de fútbol, ha hecho llegar un telegrama al titular de la liga local, Carlos Alberto Delpozzi, en el que señala "En nombre del pueblo y el gobierno municipal de San Rafael, expreso las felicitaciones por tan brillante logro que pone muy alto al deporte sanrafaelino". "Asimismo agrega el señor Masini, ruego trasmitir esas felicitaciones al plantel de jugadores y al cuerpo técnico que hizo posible esta resonante victoria para el deporte de San Rafael".

JOCKEY CLUB MENDOZA

AUMENTO de CUOTAS SOCIETARIAS

Se comunica a los señores Asociados que, de conformidad a las facultades conferidas por el Art. 39º, inc. m) de los Estatutos, y en atención del constante incremento del valor de los servicios públicos, aumento de sueldos y jornales, como así de los elementos de uso común indispensables para la prestación normal de los servicios del Club, la Comisión Directiva resolvió fijar, a PARTIR DEL 1º de ENERO DE 1976, las siguientes cuotas societarias:

Socio Activo	$ 200,00	Mensual
Esposa de Socio	„ 100,00	„
Hijo de Socio (menor a contar de los 8 años de edad)	„ 100,00	„

CUOTA INGRESO

Asimismo, a contar del 1º de noviembre de 1975, la cuota de ingreso como Socio ha sido fijada en la suma de $ 10.000.- (Diez mil pesos ley).

13|12|F|34429|13|12

LICITACIONES

GOBIERNO DE LA INTERVENCION FEDERAL EN MENDOZA
Ministerio de Obras y Servicios Públicos
Departamento General de Irrigación
PLAN TRIENAL
"PROVISION Y ACOPIO PIEDRA GRANITICA"
PRESUPUESTO OFICIAL ..... $ 3.500.000,00
FECHA de LICITACION: 22 de Diciembre de 1975
APERTURA de PROPUESTAS ..... 9,00 Horas
La documentación puede consultarse y adquirirse en el Departamento General de Irrigación, Barcala y Avda. España, Mendoza, donde se realizará el acto licitatorio.
PRECIO DE LA CARPETA: $ 250,00.
13|12|F|34452|14|12

MINISTERIO DE ECONOMIA
CORPORACION DE EMPRESAS NACIONALES
GAS DEL ESTADO
Licitación Pública Nº 27/75
Llámase a licitación pública por el
Corte y Agrupamiento de Facturas
Consumo Gas por Redes
cuya apertura tendrá lugar el día 26 de Diciembre de 1975, a las 11 horas.
Valor de la Documentación: $ 20.-
Las firmas interesadas podrán adquirir la documentación en oficina de Compras, sita en calles Las Tipas y Sgo. del Estero, Godoy Cruz, Mendoza, en horario de 7 a 13 hs., en días hábiles de lunes a viernes.
12|12|F|34301|13|12

MOPAZ
SOCIEDAD ANONIMA COMERCIAL, INDUSTRIAL Y FINANCIERA
Conforme disposiciones Artículo 83, inciso 2, decreto ley Nº 11.867, Mopaz Sociedad Anónima, Comercial, Industrial y Financiera, domiciliada en Florida 1, piso 10, oficina 36, Capital Federal, comunica: su fusión con La Prensa Sociedad en Comandita por Acciones y Paz Inmobiliaria Sociedad Anónima para formar La Prensa Sociedad Anónima (E.F.) domicilio Avenida de Mayo 575 Capital Federal. Compromiso de fusión: 14-10-74 - Balance de fusión: al 31-10-74 - Aprobación asamblea 16-12-74. Reclamos de ley: Florida 1, Piso 10 - Of. 36, Capital Federal. Días hábiles: entre 16 y 18 horas. EL DIRECTORIO
Esta publicación es complementaria de la del 29-1-75.
12|12|F|34345|16|12

LA PRENSA Sociedad en Comandita por Acciones
Conforme disposición Artículo 83, Inciso 2, Decreto Ley 19550/72 y Ley 11.867, LA PRENSA SOCIEDAD EN COMANDITA POR ACCIONES, domiciliada en Avenida de Mayo 575, Capital Federal, comunica: su FUSION con PAZ INMOBILIARIA SOCIEDAD ANONIMA y MOPAZ SOCIEDAD ANONIMA, COMERCIAL, INDUSTRIAL Y FINANCIERA, para formar LA PRENSA SOCIEDAD ANONIMA (e.f.), domicilio: Avenida de Mayo 575, Capital Federal. Compromiso fusión: 14/10/74. Balance fusión: al 31/10/74. Aprobación Asamblea: 16/12/74. Reclamos ley: calle Florida 1 - Piso 10 - Of. 35. - Capital Federal. DIAS HABILES: entre 16 y 18 horas. EL SOCIO CAMANDITADO. ESTA PUBLICACION ES COMPLEMENTARIA DE LA DEL 29/1/75.
12|12F|34340|16|12

ESTABLECIMIENTO LA COLINA
Bodegas y Viñedos GIOL E.E.I.C.
SAN RAFAEL - MENDOZA
Llama a LICITACION PUBLICA para el día 22 de diciembre de 1975, a las 10 hs., por la venta de:
600.000 kgs. de ciruelas desecadas D'Agen con carozos, a granel.
La apertura de los sobres se llevará a cabo en División Compras, Callao 300, San Rafael, Mendoza, lugar donde se podrá recabar información y retirar los pliegos de condiciones en días hábiles y en horario de 8 a 12 y de 15 a 19 horas.
Nos reservamos el derecho de aceptar o rechazar total o parcialmente las ofertas recibidas.
LA EMPRESA.
12|12|F|34264|13|12

PAZ INMOBILIARIA
Sociedad Anónima
Conforme disposición Artículo 83, inciso 2º Decreto-Ley 19.550-72 y Ley Nº 11.867. Paz Inmobiliaria Sociedad Anónima, domiciliada en Florida 1 - Piso 10 - Oficina 36, Capital Federal, comunica: su fusión con la La Prensa Sociedad en Comandita por Acciones, y Mopaz Sociedad Anónima Comercial, Industrial y Financiera, para formar La Prensa Sociedad Anónima (e.f.), domicilio Avenida de Mayo 575, Capital Federal. Compromiso de fusión: 14-10-74. Balance de fusión al 31-10-74.
Aprobación Asamblea: 16-12-74. Reclamos de ley: calle Florida 1 - Piso 10 - Oficina 36, Capital Federal. Días hábiles: entre 16 y 18 horas.
EL DIRECTORIO
12|12|F|34350|16|12

Intervención Federal en Mendoza
Dirección Provincial del Menor
Llámase a LICITACION PUBLICA, para los días y horas que a continuación se detalla, con el objeto de contratar lo siguiente:
29 DE DICIEMBRE DE 1975
A las 10 horas: Programación y control, s/la compra de uniformes y guardapolvos para el personal de la Repartición. Expte. 2036/75.
29 DE DICIEMBRE DE 1975
A las 12 horas: Programación y control, s/compra de elementos de bazar. - Expte. 1949/P/75.
9 DE ENERO DE 1976
A las 10 horas: Depósito Central, s/artículos de almacén y limpieza. - 1er. Cuatrimestre/1976. Expte. 2304/75.
Por pliego de condiciones y demás informes, en la Oficina de Compras, Emilio Civit 348, Ciudad - Mendoza.
13|12|F|34460|14|12

MINISTERIO DE ECONOMIA
Corporación de Empresas Nacionales
AGUA Y ENERGIA ELECTRICA
EMPRESA DEL ESTADO
Gerencia Explotación Regional Cuyo
DIVISIONAL MENDOZA
Licitación Pública Nº 18/75
Llámase a licitación pública para el día 14 de enero de 1975 a las 12 horas, por la contratación de los trabajos con provisión parcial de materiales necesarios, para efectuar las obras de construcción líneas e instalación de lámparas de alumbrado público incandescente en los distritos de Rama Caída, Las Paredes, Cuadro Benegas y El Cerrito, en el departamento San Rafael, Mendoza. Proyectos Nros. 1.211, 1.216, 1.270 y 1.281/74.
PRESUPUESTO OFICIAL ..... $ 2.273.154,00
Pliegos en informes: Oficina de Compras, Avda. San Juan 470. Mendoza. En San Rafael: Oficina de Compras, calle Edison Nº 526.
Valor de la documentación: Quinientos pesos ($ 500,00)
OBRA DEL PLAN TRIENAL PARA LA RECONSTRUCCION Y LIBERACION NACIONAL
12|12|F|34219|16|12

Gobierno de la Intervención Federal en Mendoza
MINISTERIO DE BIENESTAR SOCIAL
DIRECCION DE ASISTENCIA A LA ANCIANIDAD E INVALIDEZ
Llámase a LICITACION PUBLICA para el día y hora que a continuación se detalla: Material eléctrico para refacción sistema eléctrico Hogar de Ancianos Capital, dependiente de la Repartición.
DIA: 26-12-75 - HORA: 10
Los pliegos de condiciones se encuentran a disposición de los interesados en la sede de la repartición, sita en calle Patricias Mendocinas 973, Ciudad de Mendoza, en horario de 8 a 13.
13|12|F|34503|14|12

MINISTERIO DE BIENESTAR SOCIAL
MUTUALIDAD DE EMPLEADOS Y OBREROS DE LA PROVINCIA
Llámase a LICITACIONES PUBLICAS para el día 30 de Diciembre de 1975, para los siguientes rubros:
9 Hs.: Aparatos e Instrumentales uso médico, Muebles metálicos y máquinas de oficina.
10 Hs.: Perforación y colocación Electro-Bomba para extraer agua subterránea en Hospital "El Carmen".
Pliegos de Condiciones en División Adquisiciones y Suministros - Perú 1258 - MENDOZA.
13|12|F|34475|13|12

EMPLAZAMIENTO
Club Mendoza de Regatas
En cumplimiento a lo establecido en el Artículo 13º de nuestros Estatutos, se emplaza a los señores Socios que se encuentren en mora de pagos, para que al 31 de Diciembre de 1975, regularicen su situación; caso contrario, serán excluídos de los registros de la Institución.
13|12 F 13 12 D

CORREO ARGENTINO Mendoza
Concesión Nº 47/Dto. 8º
Tarifa Reducida
Concesión Nº 228
Franqueo a Pagar

LOS ANDES

MENDOZA — Sábado 13 de Diciembre de 1975 — Año XCIV — Núm. 31.127

Torneo Provincial

Argentino recibirá hoy a Independiente

Entre hoy y mañana se completará la novena fecha del torneo Provincial de Fútbol, que es la penúltima del certamen.

El partido de esta tarde encierra una lógica expectación en razón de que se enfrentarán Atlético Argentino e Independiente Rivadavia. Se jugará en el estadio "Albiceleste" y comenzará a las 18 con el arbitraje de Antonio Da Dalt. Por la posición que ambos ocupan en la tabla el cotejo es bastante decisivo. Los "Azules", que comparten el primer puesto con Atlético San Martín, reúnen diez unidades. Argentino, que está en la segunda colocación, tiene 9 puntos.

Lo apuntado indica que hay una marcada paridad de fuerzas entre ambos elencos y que ninguno de los dos puede darse el lujo de resignar puntos a esta altura del certamen, cuando sólo va a quedar una fecha. Las posibles formaciones son las siguientes.

Argentino: Ugliardi; Ruiz, Marilla, Pacheco y Millán; Fernández, Zolorza y Suárez; Andrés Molina, Domínguez e Hita.

D.T.: Abel Sklate.

Independiente Rivadavia: Antonietti; Santiago Vergara, Bolognesi, Roberto Rodríguez y Chavero; Bazán, Fredes y Ahumada; Montaña, Guerrero y Ramón Federico López.

D.T.: Carlos Villarroel.

Mañana

Los partidos de mañana domingo serán los siguientes. En San Martín, Atlético San Martín frente a Atlético Bowen de General Alvear. Se iniciará a las 18 con el arbitraje de José Luis López (Liga Rivadaviense).

En Rivadavia, La Central ante Sarmiento de Tunuyán. Se jugará en la cancha del club Paso de los Andes, a partir de las 18, bajo la dirección de Enrique García (Liga Sancarlina).

En San Carlos, La Consulta vs. Huracán de San Rafael. Se iniciará a las 18 con el control de Faustino González (Liga Rivadaviense).

Gestión con Julio

Pese a que tiene un par de interesantes ofertas de clubes mendocinos, Jorge Julio iniciaría conversaciones con dirigentes de Pedal Club con vistas a la renovación de su contrato con esa entidad. La prioridad la tiene desde ya Pedal Club, que desea que Julio permanezca al frente del plantel en la temporada futbolística de 1976

"Tito" Ortiz en Luján

Podría producirse el retorno de Carlos Jorge Ortiz a Luján Sport Club, institución en que trabajó con marcado éxito como director técnico en otras temporadas. La noticia se conoció por boca de allegados a la institución "Granate".

Se alejaría Hollman

Al ya anunciado pase del arquero José Eduardo Villalón, a punto de concretarse a una entidad de primera línea del fútbol cordobés, se agregaría en Boca Júniors el alejamiento del puntero Hollman. Ya se concedió una autorización especial para que sea ubicado en un club del interior.

Demostración a Coccioni

Esta noche, a las 22, le será ofrecida una demostración al presidente de la Liga Mendocina, señor Francisco Coccioni, por sus 15 años como titular de esa entidad. La reunión tendrá lugar en el club Garelli, Masa y Paso de los Andes, de Godoy Cruz.

Gira de Garelli

En el curso de la primera semana de enero iniciará una gira por Chile el primer equipo del club Carlos J. Garelli. Actuará en Santiago y en Viña del Mar. Incluso ya tiene concertado un partido de jerarquía con Huachipato, en el estadio Sausalito. Al plantel de la entidad se agregan como refuerzos Francisco Gavasci y Mario Suárez.

El pase de Reggi

La definición del pase de Enrique Juan Reggi a River Plate ha sufrido un compás de espera, hasta la próxima semana. Esto en razón de que mañana domingo se realizan las elecciones en la entidad de Núñez. Si resulta reelecto Aragón Cabrera, el pase será un hecho.

Figuras a Alvear

Un equipo integrado por verdaderas figuras de nuestro fútbol viajará mañana a General Alvear, en donde enfrentará en partido amistoso al campeón Pacífico, que estrenará su título. La alineación mendocina, se anunció, formará con Pedone o Ciro Lucero; Mesa, Vicino, Mulet y Vergara; Víctor Legrotaglie, Ibáñez y Velázquez; Oscar Ramón Fornari, Benítez y Salguero. Actuará como director técnico, Tito Ortiz.

Como se advierte jugarán Mulet y Fornari, que están en Mendoza de vacaciones con permiso de Gimnasia y Esgrima de la Plata.

Hoy reunión de camaradería en Gimnasia

Con motivo de la finalización del Nacional 1975 y de la temporada futbolística, como asimismo a los efectos de concretar oficialmente la inauguración de la sede deportiva, el Club Atlético Gimnasia y Esgrima realizará hoy un almuerzo de camaradería. También, en la oportunidad, se procederá a informar sobre el estado de las obras en el estadio. La reunión se iniciará a las 13.

Movimientos internos de tres entidades

"Unidad Azul"

Mediante un comunicado firmado por el señor Carlos Hugo Ferrari, los integrantes de la Lista "Reagrupamiento Movimiento Unidad Azul", informaron que efectuaron recientemente una reunión "fijando las pautas para apoyar incondicionalmente todo lo positivo que se haga en el club". Destacan que "no somos ni opositores ni oficialistas con respecto a la actual conducción y nuestro deseo es ampliar el panorama con ideas interesantes que favorezcan la imagen de la institución". Esa agrupación está integrada por socios de Independiente Rivadavia que en la década del 50 al 60 llevaron a la presidencia del club al señor Salvador Iúdica. Y entre otros —según dice el comunicado— estuvieron presentes: Argentino D. Atencio, José Gómez, Luciano Baca, doctor Abelardo Atencio, ingeniero Octavio J. Gabrielli, Felipe Giuffré, Juan Guirao, Francisco Aparicio, Duilio Santoro, José Carlos Vázquez, doctor Francisco Gervilla Manzano, Arturo López y Salvador Iúdica. La próxima reunión se realizará hoy.

"Movimiento Azulgrana"

La agrupación "Movimiento Azulgrana" también hizo llegar un comunicado oficial en el que señala que "como agrupación mayoritaria ha participado desde su formación en la vida del club y que por ello, ante la situación actual de la institución, tienen el deber moral de llegar a los asociados y simpatizantes para informar que hicieron llegar a la directiva un cuestionario con importantes iniciativas, el que no fue contestado en forma positiva.

Que ante la paralización que sufre el club, al no continuarse el estadio cubierto, lo que significa un retroceso y ante la falta de planes concretos en lo social, cultural, deportivo e infraestructura, ante la desaparición de algunos deportes y la falta de un equipo de fútbol formado con valores de primera línea, el "Movimiento Azulgrana" tiene el deber de pedir a quienes tienen el manejo de los intereses de la institución que modifiquen el rumbo y sigan el derrotero que trazaron tantos grandes y sacrificados dirigentes". Finalmente destaca que "Nuestro Movimiento seguirá bregando por el bien y el engrandecimiento del club, sin buscar cargos ni desear el alejamiento de los dirigentes que están".

"Agrupación Albirroja"

Como estaba programado la "Agrupación Cambio Total Albirrojo" efectuó una reunión en el cine Monumental de San Martín. Mediante una información de prensa se destaca que "un gran número de socios y simpatizantes colmaron el lugar y siguieron atentamente las opiniones vertidas por distintos oradores, entre ellos los señores Jorge Sánchez, Eduardo Conte, escribano Arturo Santos, y doctores José Petri, Emilio Fernández Cordón y Carlos Washington Lencinas".

Dice el comunicado recibido que "se informó sobre varias irregularidades existentes en la conducción del club, tales como la demora en la presentación de balances de años anteriores y la rémora en la aprobación de la última reforma estatutaria que modificó la antigüedad para votar". Asimismo que "se expuso sobre la intención de encarar el club como una empresa y de efectuar una descentralización económica y administrativa, la creación de 25 a 30 subcomisiones y demás inquietudes para hacer del club lo que la gran zona Este espera". Finalmente que "está el deseo de presentarse con lista propia a las próximas elecciones y que se recibieron importantes adhesiones, entre ellas de antiguos dirigentes como los señores Heytel Stoisa, Juan Marcovich, José Herrera y Alberto Salomón".

Igualaron Pedal y S. Tupungato

SAN RAFAEL. — Pedal y Social Pupungato igualaron en un gol el partido de apertura de la octava fecha del Torneo Provincial.

Los goles fueron convertidos por Paoloantonio, de Pedal, a los 10' del segundo tiempo y por Salzedo, a los 45'.

Tenis en el cámping del Club Israelita

Entre hoy y mañana se jugarán los partidos decisivos del torneo interno de clasificación que realiza el Club Israelita Macabi, en su cámping ubicado en el departamento Guaymallén. Hoy a las 17.30, jugarán Carlos Blaustein con Gustavo Kalnisky; a las 19, Claudio Pesquin con Gustavo Klimberg, y a las 19.45, Judith Dolongevich con Nurit Scamulevich. Mañana jugarán a las 10, Ricardo Blaustein con Claudio Pesquin, y a las 10.45, Daniel Szejplacky con Abraham Kemelmajer. Posteriormente, a las 11.30, se realizará la entrega de premios.

Corren hoy la maratón "Día del Petrolero"

Se disputarán hoy diversas actividades deportivas para conmemorar un aniversario más del "Día del Petróleo Nacional".

A las 20 se largará la maratón "Día del Petróleo" desde los Caballitos de Marly en el parque. La llegada se hará en el Club YPF.

En ajedrez, se enfrentarán Círculo Villa Tupungato vs. YPF, a las 9. En bochas culminará el torneo intersectores YPF. En natación, torneo interfederativo desde las 20. Participarán Gimnasia y Esgrima de Buenos Aires y Colegio Gabriel Tambirin de Córdoba. En pelota a paleta, comenzará un torneo con la participación de jugadores de primera categoría y en tenis, finalizará el torneo en el Jóckey Club Mendoza, donde se jugará desde las 9.

Agasajo en Murialdo

El club Leonardo Murialdo agasajará el próximo lunes, a las 21, a los integrantes de la quinta división de la entidad que obtuvieron el título en la categoría.

El acto se llevará a cabo en la cantina de la institución.

Mañana, automovilismo

Numerosos inscriptos para la final de TC

Ayer prosiguieron los entrenamientos en el autódromo "General San Martín". Varios coches circularon sobre el asfalto buscando el mejor estado de máquinas y hombres con vistas a la gran final de Turismo Carretera, por el Zonal Cuyano, que comprende las competencias a disputarse mañana por el premio "Círculo de Periodistas Deportivos", con la organización del Automóvil Club Mendoza y en un merecido homenaje a la memoria del recientemente desaparecido Nelson Darío Poggio.

Máquinas de las distintas categorías giraron durante la calurosa tarde y los pilotos, más que buscar tiempos hicieron lo posible de determinar en pocas vueltas cuál sería la relación de multiplicación a utilizar, neumáticos, detalles de carburación, etc.

Inscriptos

Hasta anoche y solamente en el Automóvil Club Mendoza, se habían registrado numerosas inscripciones. En la categoría "A" de Turismo Nacional, promocional lo hicieron: Héctor Ponce, Roberto Vidal, Juan C. Frasca, Hugo González, Orlando Pizarro y Roberto Morillas. En la "B", lo han hecho Italo Torres, "Calígula" y Francisco Paviglianiti. En la clase "C", "Federico Lettera", Jorge Rouselle, Hugo Carrasco y Juan García.

En Turismo Carretera, la categoría de mayor atracción para las pruebas de mañana, se han inscripto: Alberto Sánchez, Ricardo Blengini y Carlos Zocco, los tres aspirantes al título de campeón Zonal Cuyano, Luis Rossetti, Juan de Dios Pelleritti, Juan Carlos Manzano, "Federico Lettera", Domingo Quiroga y el motociclista de Palmira, Juan Manuel Basco.

Esta noche, tanto en el Automóvil Club Mendoza como en la sede de la Federación Regional 8, quedará cerrada la inscripción.

Revisación médica

Todos los pilotos de las distintas categorías, deberán cumplir con la revisación médica, que se deberá efectuar en el consultorio de la Comisión Municipal de Deportes, a partir de las 9 de hoy.

Entradas

De común acuerdo entre directivos del Automóvil Club Mendoza y del Círculo de Periodistas Deportivos, se estableció que la entrada costará $ 50.

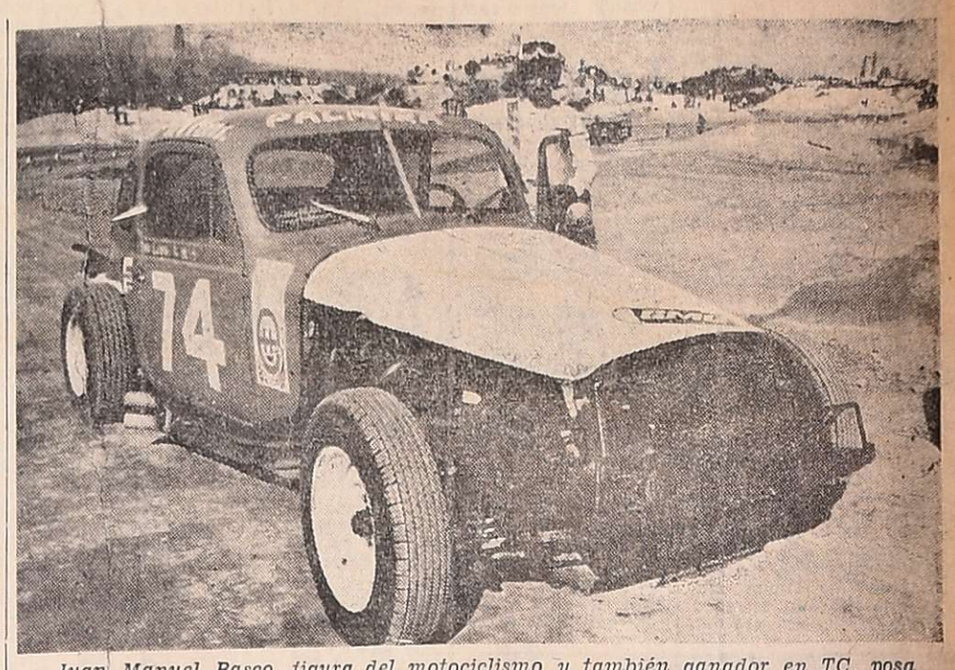

Juan Manuel Basco, figura del motociclismo y también ganador en TC, posa junto a su coche de corte tradicional, pero con mucha "pimienta" bajo el capot. Un Tornado "tocado" por Di Palma, empuja a la prolija máquina.

Un magro empate entre Castellino y Gorosito

En un combate que en líneas generales no satisfizo, igualaron en fallo dividido el campeón argentino de los pesados, Raúl Gorosito (96 Kg.) y Pablo Noé Castellino (95 Kg.). La pelea se desarrolló anoche en el ring de la Asociación Mendocina de Box.

El público exteriorizó su desagrado por el desarrollo de la lucha, que transcurrió en un continuo forcejeo. Todo muy lejos de la línea boxística.

El árbitro señor Gutmán sancionó con el descuento de puntos al campeón en el segundo y octavo round. Puntos que a la postre lo perjudicaron bastante. De cualquier manera fue Gorosito quien hizo más por el espectáculo.

Preliminares

Esteban Bustos (55,800 Kgs.) y Juan Carlos Riveros (56,600 Kgs.) venció Bustos por puntos en seis vueltas. Categoría gallo, árbitro, Enrique Rodríguez Quero. Liviano, Luis Contreras (61,600 Kgs.) y León Montes (61,700 Kgs.) venció Contreras por puntos en ocho asaltos, juez, el señor Omar Dris. Gallo, Raúl "Nico" Pérez (52,400 Kgs.) y Juan Carlos Vedia (53,500 Kgs.) se impuso el mendocino por abandono en la décima ronda. El sanjuanino Vedia, sufrió una caída en esa vuelta de la que quedó muy maltrecho por lo que su segundo principal arrojó la toalla. Arbitró el señor Rubén Borgias.

Se recaudaron $ 250.000.

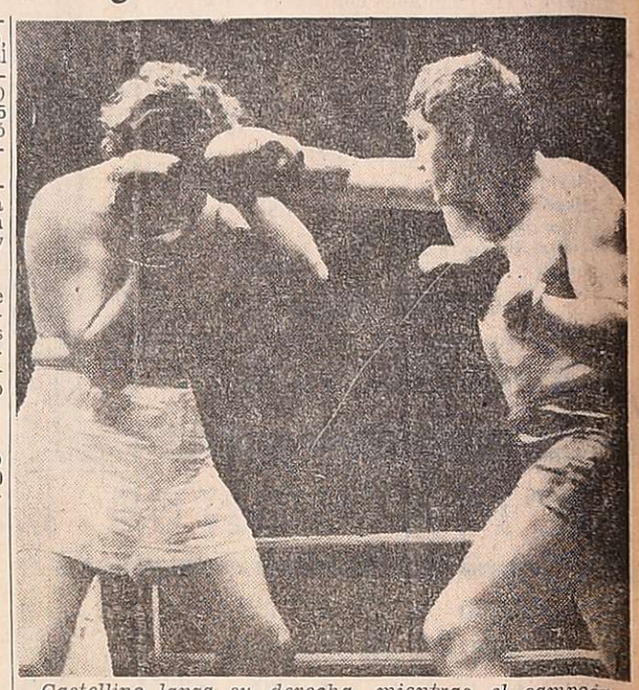

Castellino lanza su derecha, mientras el campeón Gorosito se cubre el rostro con ambas manos.

Asamblea en los "Azules" para el 28

El Club Independiente Rivadavia conforme lo establece el artículo 83 de los estatutos, realizará el domingo 28 de diciembre, a las 9, asamblea general ordinaria en su sede social. Los puntos a tratar en el orden del día son los siguientes: 1º, lectura y aprobación del acta anterior; memoria y balance al 31 de octubre de 1975; 3º, fijación cuotas socios vitalicios especiales para obras y 4º, designación de dos socios para que, juntamente con presidente y secretario, firmen el acta.

Hoy, entrega de premios en el Club de Campo

El Club de Campo Mendoza S.A. celebrará la finalización del calendario deportivo anual. En la oportunidad se hará entrega de los trofeos disputados durante la temporada de golf de 1975.

La cena de camaradería y la ceremonia de la entrega de premios se llevará a cabo en la sede social de la entidad, a partir de las 22.

Visita de gráficos de San Rafael

Con la organización de personal gráfico del Diario LOS ANDES, se efectuará un acto de confraternidad social y deportiva con una delegación de Unigraf S.A. de San Rafael.

El programa fijado es el siguiente: a las 8.30, llegada de los visitantes frente al diario; a las 8.40, ofrenda floral al pie del busto del Dr. Adolfo Calle, fundador de nuestro diario; a las 9, desayuno en el sector rotativa y visita a los distintos sectores del diario; a las 9.30, partido de fútbol entre veteranos en el estadio de Independiente; a las 11, partido de fútbol entre jugadores más jóvenes; a las 13, almuerzo criollo en el restaurante de Independiente, con números artísticos y a las 21.30, cena de despedida de la delegación visitante en el restaurante Timarai, Boulogne Sur Mer 241.

CLUB SPORTIVO VISTA FLORES
LLAMADO A LICITACION

Llámase a LICITACION para otorgar en concesión la explotación de la Cantina de la Sede Social. Propuestas en sobre cerrado en San Martín 530 - Vista Flores, día 14/12/75, de 8 a 12 y de 16 a 20 horas.

LA COMISION

13|12|F|34501|13|12

Farmacias de turno en la región de Cuyo

PROVINCIA DE MENDOZA

Capital — Hasta las 24: "San Juan", San Juan 681, Tel. 291853; "Miliotto", Perú 2002, Tel. 214102; "Ayacucho", Ayacucho 299, Tel. 217302. Día y noche: "Aconcagua", Las Heras 150, Tel. 214886 y 214276; "Bristol", Paso de los Andes 29, Tel. 248219.

Policlínico Fleming: Teléfonos 241810 y 245792.
Hospital Central: Teléfonos 240063 y 245287.
Hospital Emilio Civit: Teléfonos 250000 y 216320.
Hospital Ferroviario: Teléfono 252600.
Hospital El Carmen: Teléfonos 220279 y 220803.
Servicio Sacerdotal Nocturno: De 21.30 a 6.30. T. 255654.
División Bomberos. Teléfono 244888.
Comando Radioeléctrico de la Policía: Teléfono 244444.

Godoy Cruz. — Hasta las 24: "San Vicente", Rivadavia esquina Belgrano, Tel. 220170; "Lucena", Francia 809, Tel. 225875; "Trapiche", Italia 1700, Barrio Trapiche, Tel. 226193. Día y noche: "La Merced", Malvinas Argentinas y 20 de Junio, Tel. 221437; "San Antonio", Rivadavia 1703, Tel. 220470; "Beltrán", Beltrán 1684, Tel. 247755.

Las Heras. — Hasta las 24: "San Luis", San Miguel 1420, Tel. 251009. Día y noche: "Falucho", San Martín 1702, teléfono 217077.

Guaymallén. — Hasta las 24: "San Miguel", Alem 1619, Tel. 240925; "San José", Godoy Cruz 399, Tel. 214448; "Santa Teresita", Godoy Cruz 2451, Tel. 261453. Día y noche: "San Nicolás", Adolfo Calle y Sobremonte, teléfono 242401; "Fadelli", Libertad 775, Tel. 261601; "Rodeo", Carril Nacional 6699, Rodeo de la Cruz, teléfono 17.

San Martín. — Hasta las 24: "Avenida", Salta y Paso de los Andes, Tel. 21607; "Tucumán", Tucumán y Mitre, Tel. 22714. Día y noche: "Belgrano", 25 de Mayo 260, Tel. 21067.

Luján de Cuyo. — Día y noche: "Cacciavillani" San Martín 658 Tel. 980824.

Maipú. — Día y noche: "Gil", San Martín 124, teléfono 972212.

Gutiérrez. — Día y noche: "El Globo", Ozamis 501, Tel. 972207. Hasta las 24: "Estación", 6 de Setiembre y Maza, Tel. 972625

Junín — Día y noche: "Mitre", Mitre 567, Tel' 18.

Rivadavia. — Día y noche: "Del Carmen", San Isidro 699, Tel. 42054.

La Paz. — Día y noche: "Cuesta", Sarmiento y San Martín, Tel. 21.

Tunuyán. — Día y noche: "Sáenz", San Martín 970, teléfono 2019.

Tupungato. — Día y noche: "San José", Belgrano 598, teléfono 4.

La Consulta. — Día y noche: "La Consulta", San Martín 568, Tel. 1.

Santa Rosa. — Día y noche: Villa. "Santa Rosa", ruta 7 s/n., Tel. 27. Las Catitas: "San Andrés", ruta 7 s/n.; "Las Catitas", avenida Eulalia Calderón s/n. La Dormida "La Ruta", ruta 7 s/n.; "Del Pueblo", avenida Remo Falciani s/n., Tel. 22.

Villa Atuel. — Día y noche "Tonn".

San Rafael. — Día y noche: "Independencia", avenida Mitre 517, Tel. 23746; "San Juan", 25 de Mayo 101, teléfono 22491.

General Alvear. — Día y noche: "Calafat", avenida Alvear Oeste 476, Tel. 2551.

Malargüe. — Día y noche: "San Antonio", San Martín 530, Tel. 47.

PROVINCIA DE SAN JUAN

Capital. — Hasta las 24: "Navarro", Ramón Franco 2638; "La Fraternal", Mendoza 143 Norte, Tel. 25305; "Independencia", Jujuy 197 Sur, Tel. 25555; "Suiza", Boulevar Sarmiento 580. Día y noche: "Trinidad", Mendoza 1302 Sur, Tel. 26113; "San Miguel", Ceresetto y San Miguel; "Del Mercado", B. Luna 24 Norte; "Central", General Acha y avenida San Martín, teléfono 22589.

Caucete. — Día y noche: "Carvajal", Boulevar Sarmiento 353, Tel. 61025.

Pocito. — Día y noche: "Riveros".

25 de Mayo. — Día y noche: "Balmaceda".

Jáchal. — Día y noche: "Del Pueblo".

Albardón. — Día y noche: "Luna".

PROVINCIA DE SAN LUIS

Capital. — Día y noche: "La Facultad", Junín 858; "San Martín", San Martín 500, Tel. 2031; "Avenida", Pedernera 1247, Tel. 3440; "Suárez", Estado de Israel 2185.

Ciudad de Mercedes. — Día y noche: "El Aguila", Pedernera 401, Tel. 1056; "San Roque", avenida 25 de Mayo 589, Tel. 1392; "Rola", avenida Mitre 1700, teléfono 1373.

GUIA DEPORTIVA

Ajedrez

Continuará hoy el torneo de ajedrez interclubes. Jugarán, en el Centro Deportivo de la U.N.C., Regatas vs. Universidad; Tupungato vs. Y.P.F. Los restantes partidos se disputarán en el club Ajedrez de Mendoza. Las partidas se iniciarán a las 17.

Andinismo

Organizado por el Club Andinista de Mendoza se llevará a cabo hoy y mañana en la zona de Uspallata un campamento infantil de verano. La partida será desde la sede del club, a las 15. El regreso está previsto para mañana a las 20.30.

Básquetbol

El lunes próximo a las 21, se reunirá la comisión directiva de la Federación de Básquetbol de la Provincia de Mendoza. En la misma se informará ampliamente sobre el próximo Campeonato Masculino de Mayores, a disputarse próximamente en la provincia de Río Negro.

—Hoy en cancha de Anzorena se jugará la primera final del Torneo Oficial de Básquetbol de cadetes y juveniles. Jugarán, 17.30 Israelita Macabi vs. Andes Talleres (cadetes) y a las 18.30, los mismos quintetos en juveniles.

Bochas

Organizado por la Asociación Mendocina de Bochas dará comienzo hoy el campeonato tercetos de bochas, denominado "Carlos Granzini". El certamen continuará mañana.

Hándbol

En el Gimnasio Municipal Nº 1, se enfrentarán hoy a partir de las 17.30 los equipos de hándbol de Facultad Regional Mendoza y el primer equipo de Municipalidad Las Heras.

—Continuará hoy el campeonato oficial de hándbol, jugarán, UNC vs. Regatas a las 20. Mañana se completará íntegramente la fecha.

Fútbol

Continuará hoy el 16º Campeonato Mercantil de Fútbol. Jugarán, cancha Jorge Newbery, 15.45, Garay y Zúñiga vs. José Luis-Los Guerrilleros, y a las 17.30, Nadal-Devesa Hnos. vs. C.E.C (Mendoza)-Distribuidora Roma; cancha Luzuriga, 15.45, Nieto y Cía.-C. de los Tornillos vs. Casa Arteta, y a las 17.30, Metro Supermercado vs. Castro Hnos. —Neotec; cancha Andes Talleres, 15.45, Sáenz Hnos.-Distribuidora Andina vs. Modart-Rigar's, y a las 17.30 Calzado Vallejo vs. Empleados Comercio de Luján.

—El Sindicato de Artes Gráficas hará entrega hoy a las 18, en el local sindical sito en calle Patricias Mendocina 1765, de nuestra ciudad, de los premios correspondientes al campeonato de fútbol, recientemente finalizado.

—Organizado por el Club Social y Deportivo Barrio Sanidad, dará comienzo hoy un campeonato de fútbol denominado "Amistad".

Golf

En las instalaciones del club De Campo Mendoza S.A., se realizará esta noche la fiesta de entrega de premios de los distintos torneos recientemente finalizados.

Pesas

En el club Independiente Rivadavia, se realizará hoy a las 18, un torneo de levantamiento de pesas, denominado "Arturo Mansilla", última prueba del campeonato mendocino. El horario de pesajes de los atletas será a partir de las 16.45, y el cierre del mismo, a las 17.45.

Vóleibol

Continuará hoy el torneo oficial de vóleibol "Bodas de Plata". Jugarán, cancha M. Maipú, 15.30 M. Maipú vs. Regatas en cadetes y juveniles femenino; 17.15, M. Maipú vs. Hípico, en juveniles, y a las 18.30, Maipú vs. Regatas en cadetes femenino, cancha Talleres, 15.30, Talleres vs. Santo Tomás, en juvenil masculino.

IMPUESTO A LOS VEHICULOS
AUTOMOTORES, REMOLQUES y ACOPLADOS
1975
DIRECCION GENERAL DE RENTAS
INFORMA
VENCE: 30/12/75

ABONE EN:

- Banco Previsión Social (Casa Matriz, Sucursales y Agencias)
- Banco de Mendoza (Casa Matriz, Sucursales y Agencias)
- Dirección de Rentas, Delegaciones y Receptorías.

Si no recibió el boleto en su domicilio, concurra a la oficina en que habitualmente efectuaba los pagos, con la tarjeta verde y el último boleto de pago de su automotor.

CUMPLA EN TERMINO Y EVITE RECARGOS

MINISTERIO DE HACIENDA
INTERVENCION FEDERAL EN MENDOZA

30|11|F|31506|25|12-A

FARMACIA ACONCAGUA
ABIERTO DIA Y NOCHE DE LUNES A VIERNES
ENVIOS A DOMICILIO
DE TURNO TODA LA NOCHE
FARMACEUTICOS
ABRAHAM ROITMAN - MARIO ALBERTO ROITMAN
HUGO NACIF - CLARA DE MALDONADO
RECETAS - HOMEOPATIA - PERFUMERIA - REGALOS
LAS HERAS 150 TEL. 214276- 214886

2 CORREDORES TEXTILES
SE REQUIEREN
para Importante Distribuidora
1 - p/zona DEL ESTE, preferentemente radicado en la misma.
1 - p/zona LUJAN, MAIPU, RODEO DEL MEDIO y zonas adyacentes.
Pref. con cartera de clientes, instalados, revendedores, etc.
Por carta, con referencias a: Diario LOS ANDES Z. D. (22)
13|12|C|452|14|12